ULTIMA CON LE BORSE (6 pag. L. 20) NUOVA (6 pag. L. 20) ULTIMA CON LE BORSE

TORINO
Anno V Numero 18
Via Roma - Gall. de La Stampa
Telefoni: dal 40-948 al 40-949

STAMPA SERA

LUNEDÌ MARTEDÌ
22-23 Gennaio 1951
L. 20 (sped. in abb. postale)

INSERZIONI: S.P.I., v. S. Teresa 9, tel. 42-539, 66-990, 63-961. - Prezzi per mm. di alt. in una col.: Ann. comm. L. 150 - Ann. finanz. e legali L. 200 - Necrol. L. 150 (Ille. Rec. aderenti L. 1000) - Echi comm. L. 300 la linea - Echi spett. L. 350 la linea - Pubbl. econ. e vod. rubriche - Mis. tuneati aumento 50% Pagamento anticipato. - Il giornale si riserva il diritto di rifiutare qualsiasi inserzione. — ABBONAMENTI (conto corrente postale n. 2/1...): Italia anno L. 5800, semestre L. 2900, trimestre L. 1050 - Estero: anno L. 6950, semestre L. 3500, trimestre L. 1800. — Copie arretrate: prezzo doppio.

Mosca contro il riarmo tedesco

Le due note del Cremlino all'esame delle Cancellerie

Eisenhower malato a Francoforte - Si incontrano a Parigi Montgomery e Churchill - Perplessità all'ONU sulla condanna della Cina: Nehru ripete che un accordo con Pechino è possibile

Londra, lunedì sera.

Il Governo americano ha deposto all'ONU la mozione che chiede la condanna della Cina comunista come stato aggressore, e ieri il vice-delegato degli Stati Uniti ha espresso la speranza che « tutti i Paesi liberi votino all'unanimità » tale condanna, ma è certo che su questo punto le Nazioni Unite sono tutt'altro che concordi. Ecco le principali reazioni alla mossa di Washington registrate ieri:

1° Il primo ministro indiano Nehru ha dichiarato, attaccando a Bombay, che sarebbe « estremamente irragionevole » interpretare la proposta di Pechino come un rifiuto di trattative che ogni condanna della Cina comporterebbe un notevole aggravamento della situazione, e che l'India voterà contro;

2) il rappresentante della Francia all'ONU ha ammesso le divergenze fra gli Stati membri e ha dichiarato che il Governo di Parigi cerca una linea, che tenga conto tanto delle reali colpe della Cina, quanto « delle possibilità utili di azione »;

3) mentre una parte della stampa inglese domenicale mostrava dei dubbi sull'utilità di sanzioni alla Cina, l'organo del potente movimento delle Cooperative, il *Reynolds News*, proponeva che Attlee si rechi a Mosca, accompagnato da Nehru e da altri primi ministri del Commonwealth per una franca spiegazione con Stalin, offrendo « alla Cina il posto che le spetta ».

A Londra come a Parigi i ministri degli Esteri stanno esaminando le note, che il Cremlino ha fatto recapitare sabato sera ai Quai d'Orsay e al Foreign Office sull'incompatibilità del riarmo tedesco con i patti franco-russo e anglo-russo. Contemporaneamente nelle due capitali si sta preparando la seconda risposta, che Francia, Regno Unito e Stati Uniti daranno al Cremlino in merito al progetto di conferenza a Quattro.

Le note russe, ieri rese pubbliche, smentiscono tutte le accuse rivolte dall'Occidente al Cremlino (grandiosità del riarmo russo, clandestino riarmo della Germania Orientale ecc.) e invece confermano la contraddizione esistente fra gli impegni dei due Paesi con Mosca e l'intenzione di ridare le armi ai tedeschi di Bonn.

I due documenti, insomma, si limitano a ripetere delle tesi già spiegate più volte, ma non a caso sono stati consegnati due giorni prima che Eisenhower ritorni a Parigi per concludere la sua ispezione nei Paesi atlantici, mentre il partito comunista francese prepara nuove agitazioni.

Oggi, mentre Montgomery avrà a Parigi una serie di colloqui con i capi dello Stato Maggiore francese, Eisenhower è stato costretto a rinviare l'incontro con Adenauer e Schumacher, che doveva avvenire nel corso del ricevimento offerto dall'Alto Commissario americano a Francoforte, e lui » è stato colpito da una forma influenzale.

Funzionari alleati hanno rivelato la possibilità che, in rapporto al viaggio di Eisenhower, la Russia possa, da un momento all'altro, presentare un nuovo piano per l'unificazione della Germania e per il ritiro delle truppe di occupazione dal territorio tedesco.

Winston Churchill, arrivato sabato a Parigi per un viaggio privato, ieri ha incontrato il Presidente del Consiglio ed il Ministro della Difesa nazionale ed un banchetto all'Ambasciata britannica; oggi incontrerà il Ministro degli Esteri; stamane ha avuto un colloquio di oltre un'ora con Montgomery nel suo albergo.

DOPO LA TRAGICA FINE DELLO STUDENTE PACINI

Arrestati i rapinatori omicidi di Saint Vincent

Abbandonata l'auto della vittima i banditi fuggirono verso la montagna: saltato il muricciolo lasciarono le loro impronte in un cumulo di neve. (Foto Moisio)

Sono due giovani del paese: 17 e 18 anni - Uno catturato in casa all'alba, l'altro stretto in una rete da cui non può sfuggire - Un terzo fermo operato stamane

Trovate le armi e parte della refurtiva

Saint Vincent, lunedì sera

Con fulminea operazione, i carabinieri hanno identificato i banditi che nella notte su venerdì aggredirono i passeggeri di una macchina diretta a Saint Vincent, ferendo mortalmente il guidatore, il giovane studente Renzo Pacini. Il cerchio stretto dagli investigatori si è chiuso nella notte ritorno al primo dei due banditi catturato all'alba; poco dopo mezzogiorno, anche il secondo è stato circondato: il suo arresto è ritenuto imminente; una terza persona è stata fermata, poichè colpita da gravi sospetti, ma su quale individuo si mantiene ancora un certo riserbo.

I carabinieri hanno intanto comunicato il nome del primo arrestato: si tratta di Sergio Silietti, di 17 a., nato a Selti-ma Rottaro, frazione di Azeglio, ed abitante a Saint Vincent, operaio, sorpreso nella sua abitazione. Anche il complice è giovanissimo: non ha che diciotto anni, ed è anch'egli operaio. Il suo nome risulta: Alfredo Meneghetti, pure abitante a Saint Vincent.

Come i carabinieri siano giunti con tanta rapidità a capo di una situazione che si presentava irta di punti oscuri e di difficoltà di ogni genere e quasi completamente privi di elementi indicatori, è difficile dire. Per ora si possono far conoscere i nominativi degli uomini, che, prodigandosi giorno e notte in una corsa imperina e resa più ardua dalle condizioni stagionali, sono riusciti a catturare i due feroci rapinatori. Il magg. Tosti, comandante la Compagnia di Aosta, il cap. Arcabasso, il maresciallo Savio, il brigadiere Marceddu, l'appuntato Anselmo, non hanno praticamente sostato dal momento in cui giunse la segnalazione del tragico episodio. Esaminata accuratamente la macchina su cui viaggiava il povero Pacini con la madre e l'amico, non vi si trovò alcuna impronta digitale che potesse servire di indizio; non restava che rivolgersi a quelle poche tracce che si trovavano sul terreno: alcune impronte di scarponi, che i banditi avevano lasciato probabilmente mentre erano appostati. Impronte di scarponi quali vengono comunemente portati nella vallata, alle quali, pertanto, si poteva anche non annettere particolare importanza: ed invece proprio da esse è giunta la prova decisiva.

Dal primo giorno delle indagini venne dapprima affacciata e quindi scartata un'ipotesi: che i malviventi fossero del posto. La zona in cui si erano appostati, l'ora in cui avevano agito, la rapidità con cui erano scomparsi puntando verso la montagna, in quel punto molto scoscesa, tutto indicava in loro una perfetta conoscenza della località. Quanti chilometri abbiano percorso da questo momento gli instancabili carabinieri, non è dato sapere; fatto è che abbiamo visti tornare all'alba coperti di fango, aggiornarsi sulle novità della notte, ripartire senza un'ora di sonno: adagio adagio il cerchio si stringeva, anche se i risultati non venivano resi noti. Ormai il punto di partenza per le indagini era stato assodato: i rapinatori, due o tre che fossero, erano del posto e certamente, data l'esile ferocia con cui avevano agito erano alle prime armi. Decine di giovani di Challan, di Verrès, di Saint Vincent, vennero passati al vaglio di severi interrogatori ed i loro alibi rigorosamente confrontati. Nella giornata di ieri si riscontra finalmente a sapere che due giovani di Saint Vincent erano stati visti allontanarsi dal paese nella tarda serata di giovedì; su di essi si concentravano i sospetti.

Alla mezzanotte di ieri il capitano Arcabasso ed il maresciallo Savio potevano procedere alla manovra conclusiva: dopo un lungo appostamento durato quasi tutta la notte, verso l'alba Sergio Silietti veniva arrestato nella sua stessa abitazione di Saint Vincent, presso la famiglia, e portato in caserma. Il giovane negava disperatamente, si difendeva con tenacia e cinismo; gli interrogatori più serrati non riuscivano a scalfire la sua resistenza. Ma il crollo alla fine giungeva: si confrontavano le misure delle impronte trovate sulla neve nei pressi del luogo dove l'aggressione era avvenuta e la misura degli scarponi che il Silietti calzava ancora al momento dell'arresto: le dimensioni corrispondevano esattamente. Era la prova decisiva; ed il giovane, abbandonandosi ad una crisi di pianto, confessava pienamente. Poco dopo, nel corso di una perquisizione effettuata nella sua casa, venivano trovate le armi di cui i banditi si erano serviti e parte della refurtiva: i documenti del povero Pacini e la borsetta della madre.

(Continua in 2ª pagina)

IN SVIZZERA E IN AUSTRIA

La tragedia delle valanghe

DAL NOSTRO INVIATO

Berna, lunedì sera.

La catastrofe provocata dalla caduta di innumerevoli valanghe in quasi tutte le regioni montagnose della Svizzera, assume di ora in ora proporzioni sempre più impressionanti. Se sabato le vittime di questo spaventoso seppellimento di gigantesche masse di neve pareva che non dovessero superare le 35, ieri si parlava di 50 morti e oggi l'ultima cifra ufficiale è di 56 morti, 20 dispersi, 20 feriti gravi per la Confederazione elvetica (45 morti e 15 feriti nei Grigioni); cento fra case e fattorie sono andate distrutte. Per l'Austria le notizie ufficiali danno 47 morti e 17 dispersi, ma le operazioni di soccorso non sono ancora completate ed è probabile che debbano aggiungersi altri nomi di vittime al già tragico elenco.

I sepolti vivi

Fino a questo momento non si sa neppure che cosa sia effettivamente successo in un paesello dei Grigioni, a Vals, che possiede in piena da una delle più grandi valanghe cadute nelle ultime ventiquattro ore, è isolato da tutto il resto del mondo.

Un reparto di genieri è riuscito a rimettersi in stabilire con esso delle comunicazioni radio, dalle quali sembra risultare che quattro o cinque case sono state letteralmente polverizzate, le ultime sarebbero almeno 15, mentre 18 sono stati salvati.

Nell'attesa di poter accertare i danni delle valanghe abbattutisi da grande altezza su Vals, la località più provata sembra per ora quella di Andermatt, dove ieri sono precipitate altre valanghe dopo quelle di sabato.

Le comunicazioni ferroviarie con Andermatt sono impossibili in quanto anche questa attendata del massiccio del San Gottardo, nelle cui vicinanze passa il treno che unisce l'Italia alla Svizzera, è isolata dal resto del paese. Anche le comunicazioni telefoniche sono difficili e le linee restano quasi esclusivamente occupate dalle autorità civili e militari.

Nei pochi momenti in cui le linee telefoniche hanno potuto essere utilizzate, i corrispondenti riescili a mettersi in contatto con alcuni abitanti, ne hanno avuto descrizioni terrificanti.

Nella prima ora del pomeriggio di sabato — così hanno detto — si abbe ad un fragore impressionante che la montagna circostante fossero stato scosso da un movimento tellurico, tanto furono le valanghe, per fortuna non tutte di grandi dimensioni, che cominciarono a rotolare giù per i fianchi delle aspre montagne con sordi boati. Questo spiega il panico che si impadronì di una parte della popolazione. Nella disperata fuga molti si salvarono, ma due intere famiglie, di otto persone in tutto, sono state letteralmente annientate. I morti sono 18.

Poichè le valanghe distrussero anche gli impianti elettrici, la popolazione di Andermatt trascorse una notte d'inferno. Nel buio non si sentiva che il tonfo caratteristico delle valanghe. Quante siano state, nessuno potrà dirlo. Certo una gran parte dell'alto strato di neve — due o tre metri — che durante tutto l'inverno si era accumulata sulle pareti rocciose, è caduta nella breve ronca.

E' sembrato che tutta quella massa enorme di neve si fosse messa a un tratto in movimento, a cominciare dalle prime raffiche di vento quasi caldo che soffiano dal Ticino. Sono seguite ore impossibili a descrivere, in mezzo ad una fitta nebbia, mentre cadevano a larghe falde e non era possibile poter distinguere da quale parte, fra un fragore assordante simile a quello del tuono dei temporali estivi, venisse il pericolo.

(Continua in 3ª pagina)

DOPO LA MORTE DI ELENA D'AOSTA

Per l'apertura del testamento si attende il placet di Umberto

La salma riposerà accanto a quella di Emanuele Filiberto nel cimitero di Redipuglia - Una sciabola e una pistola - I funerali domani nella chiesa di Capodimonte - Intervento dello Stato per assicurarsi i documenti di importanza storica

DAL NOSTRO INVIATO

Castellammare di Stabia, lunedì sera.

Il « Royal », l'hotel dove è da ieri sotto la camera ardente di Elena d'Aosta Orléans, figlia del conte di Parigi Luigi Filippo, è completamente deserto tranne che all'estate. Ciò accresce il senso di squallore del grande solitario castello a picco sul golfo, dove i passi risuonano cupi fra i corridoi del maniero e l'unico punto vivo è quella camera ardente dai cui vetri appare, da fuori, il riflesso delle fiammelle dei ceri.

La duchessa, vestita di bianco, è distesa su una semplice ma antica (è l'unico mobile di sua proprietà fra quelli dell'hotel), col capo appena sollevato da un piccolo cuscino di seta e col viso rivolto alla ampia veduta aperta sul mare.

La vegliano, pregando, due religiose.

Nella camera, su uno scrittoio, è nel fodero di cuoio, una grossa « Gilanti » calibro 9, la pistola di ordinanza del duca Emanuele Filiberto, e isolata in una sciabola. Di tempo Elena d'Orléans vivova di ricordi e ogni sera baciava quegli oggetti.

Nella « hall » è stato posto un registro per le firme (non molte: tre pagine alle 24 di ieri, ma il luogo lontano è solitario, con un'unica salita, non facilita i visitatori). Sono più spesso firme di aristocratici: « Duca e Duchessa della Salandra », « Conte e Contessa Riccardo Filangieri di Candida », « Marchesa » e Marchesa Vigliante di S. Sebastiano », ecc. Ma non mancano quelle di gente umile.

Fra le persone salite a Quisisana, vi è l'ammiraglio Adalberto Mariano che partecipò alla spedizione polare con Nobile. Dalla Svizzera sono venute le due nipoti, principesse Margherita e Maria Cristina, figliole di Aimè d'Aosta, la vedova di Amedeo. Da Atene si attende Amedeo, figliolo di Irene di Grecia, Essendo l'unico nipote maschio, è lui che continua il ramo dei Savoia-Aosta.

Il bambino, che ha poco più di sette anni (nacque a Firenze il 27 settembre 1943) fu deportato dai tedeschi, insieme alla madre, prima a Sarzana (Lomellina) e poi nel Tirolo, nello stesso campo di concentramento ove era Francesco Saverio Nitti, lo stalista che nel suo libro Rivelazioni ha scritto sugli Aosta le parole più dure. Il piccolo Amedeo ha, per la sua età, un vero primato in materia di viaggi, perchè, liberata l'Austria, passò in Svizzera, poi in Italia, quindi nel Belgio, stabilendosi infine, per ora, nella villa di Fiesole, da dove verrà.

Sui funerali e l'inumazione della salma viene mantenuto il più stretto riserbo dagli intimi. Ciò perchè, pur avendo la duchessa lasciato al riguardo le sue precise volontà, tuttavia, fra le sue disposizioni, vi è quella di non rendere nulla pubblico prima che, dall'esilio, l'ex-re Umberto, ritenuto dai Savoia capo spirituale della famiglia, non le abbia approvate e abbia dato il suo « placet » per l'apertura del testamento.

Si è però appreso ufficiosamente che martedì mattina, con un autofurgone, la salma, in triplice bara, sarà trasportata nella chiesa di Santa Maria dell'Incoronata a Capodimonte, da dove, dopo una cerimonia funebre, proseguirà per il cimitero di guerra di Redipuglia, per essere tumulata a fianco di quella del comandante la Terza Armata.

Nulla si sa per ora delle disposizioni economiche e di tutte le altre sue volontà nel testamento. Si ritiene poi certo l'intervento dei funzionari dell'Archivio di Stato per i sugelli, in modo da assicurare allo Stato quelle lettere e altri eventuali documenti di interesse storico, per la parte rilevante avuto dai cugini degli ex-sovrani prima e durante il fascismo, in cinquant'anni di vita italiana.

Vivi commenti ha causato la visita avvenuta nel pomeriggio alle 17,30, del prefetto di Napoli, Giulio Paternò, che, accompagnato da alcuni funzionari (fra cui il capo di Gabinetto, dott. Rizzo, e il commissario capo di P. S., Federico Serrao), si è recato a porgere le condoglianze del Presidente del Consiglio. Questa notizia, con quella dei vistosi omaggi di fiori recati per primi dai vecchi fascisti della penisola sorrentina, ha determinato reazioni varie. Si è poi chiarito che il Governo, non designando personalità di maggior rilievo (oggi erano a Napoli per un convegno economico il ministro Vanoni e i sottosegretari Gava e Rubinacci), ha inviato un suo funzionario, ha voluto solo rendere omaggio alla moglie del Comandante la Terza Armata nella guerra 1915-1918 ed alla madre del Vicerè d'Etiopia eroicamente caduto e sepolto a Nairobi.

Crescenzo Guarino

Nenni riconfermato segretario del partito

La direzione del P. S. I. rimane praticamente immutata; soltanto cinque sostituzioni tra le quali quelle dell'on. Basso e del sen. Giua

DAL NOSTRO INVIATO

Bologna, lunedì sera.

« Per la prima volta il congresso del P.S.I. non ha dato scandalo » ha detto Nenni al termine di queste cinque giornate di Bologna che, per la verità, sono state via via tranquille, grazie al coprifuoco massacrante.

« Quando abbiamo risolto il problema dei nostri rapporti con la classe operaia — ha dichiarato Nenni fra gli applausi — non abbiamo più bisogno di andare a cercare i comunisti in via delle Botteghe Oscure: essi sono in tutti i luoghi dove c'è la classe operaia ».

Alla fine del suo discorso Nenni non solo ha chiesto esplicitamente la riconferma della vecchia direzione nel suo insieme, ma ha pure illustrato, con benevola eloquenza, come un sovrano che conosca cavalieri i suoi fidi, cinque compagni chiamati a sostituirne altrettanti dimissionari.

L'assemblea ha dimostrato di gradire con le sue acclamazioni questo nuovo sistema di elezioni interne, che hanno preceduto di poco la votazione vera e propria eseguita dai delegati in rappresentanza di 680.351 iscritti. La nuova direzione del P.S.I. approvata all'unanimità meno due, non presenta mutamenti sensibili nella sua composizione. Sono stati riconfermati: Nenni, Cacciatore, Elena Caporaso, Corona, De Martino, Lizzadri, Luzzatto, Malagugini, Matteucci, Mazzali, Morandi, Pertini, Sansone, Targetti, Toni, Tullio Vecchietti.

L'on. Laura Conti, passata al partito comunista, l'on. Basso, i senatori Giua, Bottai, e Trebbi sono stati invece sostituiti dall'on. Santi segretario della C.G.I.L., dal senatore Luzzi e da Panzieri, che rappresentano in Sardegna e in Sicilia rispettivamente da Valori espressi del movimento giovanile, e infine dall'on. Tolloy che ritorna, forte della sua « base » emiliana e romagnola e in particolare delle federazioni di Bologna, Ferrara, Ravenna e Forlì.

Ciò significa la rielezione di Nenni a segretario del P. S. I., per i vice-segretari si fanno con insistenza i nomi di Morandi e Tolloy, i due « duri » che manterranno al partito la sua unità e che, mediante un apparato organizzativo sempre più intransigente, lo preserveranno da qualsiasi deviazione a sinistra.

Giorgio Vecchietti

Presto unificate le segnalazioni stradali

Roma, lunedì sera.

Le segnalazioni stradali italiane saranno prossimamente unificate, secondo le norme di carattere internazionale riguardanti la circolazione. I tipi di segnalazione saranno di due dimensioni delle quali sarà usata quando non sarà possibile l'impiego di pannelli di dimensioni normali.

Salvo contraria disposizione i segnali dovranno essere situati ad una distanza minima di metri 150 dal punto pericoloso cui si riferiscono. Ad ogni passaggio a livello incustodito dovrà essere esposta una segnalazione automatica che avverta dell'avvicinarsi del treni. Questa segnalazione di avvertimento consentirà di giorno come di notte in una o più luci lampeggianti di colore rosso che imponga l'arresto a coloro che transitano sulla strada.

Una tremenda minaccia sventata dalla polizia

L'impressione per la scoperta di armi alla "O. M.,, di Milano

Milano, lunedì sera.

Viva impressione ha suscitato il fatto che l'ingente deposito alle Officine Meccaniche, essendo collegato con uno speciale dispositivo elettrico che poteva essere fatto funzionare anche dall'esterno della fabbrica, era naturalmente in balia della volontà di un gruppo terroristico che avrebbe potuto agire su ordine preciso in qualsiasi momento. Uno scoppio di tal genere, si fa osservare, avrebbe recato una rovina irreparabile: tutti coloro che si fossero trovati, al momento dell'esplosione, nell'interno dello stabilimento o negli uffici non avrebbero avuto possibilità di salvezza.

Le indagini continuate per tutta la giornata di ieri e proseguite oggi non si concluderanno tanto presto, essendo data come possibile l'intenzione delle autorità di polizia milanesi di eseguire attente perlustrazioni in tutti i maggiori stabilimenti della città.

Questo provvedimento è stato oggetto di studio da parte della Questura e dei funzionari della Prefettura durante una riunione avvenuta stamattina con la partecipazione del prefetto dott. Pavone e del questore dott. Agnesina. Intanto i nove tra operai e impiegati dello stabilimento che sono stati fermati, per tutta la mattina hanno dovuto rispondere a un lungo interrogatorio sull'esito del quale la polizia mantiene il massimo riserbo.

Ciclista ucciso da un'auto a Borgomanero

Borgomanero, lunedì sera.

Ieri sera verso le 23,30, nel tratto Cureggio-Borgomanero, mentre in bicicletta faceva ritorno alla propria abitazione, il materassaio Paolo Erbetta di 40 anni veniva investito e ucciso sul colpo da una macchina 1500 targata Vercelli. L'investitore dopo la disgrazia si è dileguato. L'autorità sta attivamente indagando.

Due case crollate per la pioggia ad Andria

Bari, lunedì sera.

Ad Andria, in seguito alle piogge continue dei giorni scorsi, sono crollate due case nel popoloso rione Gentile Sant'Andrea. Sul posto si sono recate stamane le autorità. Gli inquilini sono stati alloggiati in abitazioni provvisorie. Non si deplorano vittime, ma gli inquilini hanno perduto tutti i loro averi.

Le Borse oggi

A TORINO

	20	22		20	22
Rem.68	71 —	71 —	Ter.M.	85 —	87 —
Rem.½	69 75	69 90	Unigas	22 25	22 50
a 1. a.	70 —	70 —	Ip	1112	1114
Rem.½	72 50	73 85	P.O.E.	222 —	232 —
r. a.	72 80	73 50	Fiemi	418 —	430 —
Rem.½	97 80	98 30	Unti	401 —	410 —
r. a.	97 70	98 50	Sisi	2400	2480
Rem.68	92 40	92 70	Gasi	2190	2300
r. a.	92 50	92 30	Nizzola	2160	2240
Rio.3½	70 25	70 75	Rinascita	530 —	530 —
Rio.68	69 75	69 75	Pirai	517 —	521 —
r. a.	70 25	70 30	Savig.	350 —	360 —
Rio.5½	85 85	86 85	Nebiolo	79 —	79 —
Rio.5½	90 —	90 05	Ansi	118 50	122 —
r. a.	90 30	90 20	Mec.	280 —	280 —
Ricvil.	100	100	Fonsil.	472 —	490 —
Rat.3½	99 —	99 —	Ipra	208 —	208 —
Rat.5½	96 45	96 45	Amiatè	230 —	230 —
Rat.3½	82 25	82 25	Incocc.	2441	13315
Rat.5½	92 10	92 10	FinCF	2460	2590
Ind.4½	94 —	94 —	Cir	1470	1500
Ind.5½	94 25	94 25	Saipem	500 —	510 —
Imm.5½	85 80	85 80	Aeta	212 —	217 —
Ind.5½	140 —	140 —	Ipi	52 —	55 —
Imm.5½	90 80	89 25	Ipi gen.	1480	1516
Ind.5½	82 50	83 50	Unica	852 —	856 —
Ind.5½	81 —	81 —	Zucch.	1805 —	1825 —
Ind.5½	94 —	94 —	Ceramica	94 —	94 —
Ind.5½	91 —	91 —	Bert.H.	1829	1910
Ind.4½	90 50	90 50	Burgo	4310	4360
Ind.3½	82 25	82 25	Burgo	6150	6150
Imm.5½	95 —	95 —	Toro P.	900 —	900 —
Ind.5½	63 —	63 —	M.A.I.	11.100	11.100
Ind.4½	71 50	71 50	Aiaita	68 —	67 —
Ind.4½	71 —	71 —	Valdar.	3140	3100
Fin.5½	100 —	100 —	Mar. E.	1012 —	1010 —
Fin.5½	85 —	85 50	Ceh	915 —	938 —
Fin.5½	88 —	88 —	Parmar	340 —	350 —
Fin.5½	85 —	85 —	Siem	260 —	262 —
Fin.5½	100 10	99 90	West.	410 —	410 —
Mecc.1	85 —	85 —	Parmi	450 —	450 —
Elet.7½	90 —	90 —	Sacmi	500 —	500 —
Tess.7½	90 —	92 50	Pirelli	1040	1070
Cost.7½	91 —	91 —	Magneti	347 —	350 —
Cost.4½	84 50	84 50	Lanza	2550	2750
Stipel.	91 50	86 —	Ammia.	1400	1412
Viaza 6	85 25	85 25	Acq. P.	8020	8030
Valse 6	85 50	87 50	Forte	20 50	20 50
A. Cem.	4462	4500	Ben-Ha	4200	4300
Cem. Tore	5100	5150	Ritmo	3000	3000
Alleat.	3230	3250	Rinas.	3475	3550
Meric.	1565	1580	Elettr.	202 —	201 —

Mercato ancora animato da un diffuso spirito di sostenutezza. L'apertura conferma con facilità il tema terminale della settimana scorsa, mettendo in luce robuste compere di Fiat, Sip, Montecatini, Anic, Rumianca e Viscosa.

Burgo e Monte Amiata sono trattate con una certa vivacità, senza che però il denaro operi un netto spostamento di prezzi.

Listino diffusamente e nettamente migliore delle chiusure di sabato scorso. Dopoborsa ancora a tendenza alterna, dapprima sviluppato su nuovi miglioramenti, poi resistente sulle basi di listino attraverso fasi di mercato nervose con lieve diminuzione sul volume degli scambi.

Alquanto trascurati i diritti Montecatini. Titoli di Stato assorbiti con facilità.

Diritti Montecatini, ultimo prezzo, chiusura 32.50.

Cambi ufficiali per l'esportazione: New York 624.84.

Prezzi informativi delle valute: sterlina oro 10050-10100; marengo 7575-7700; sterlina unitaria 1790-1810; dollaro carta 754-760; franco svizzero 175,70-177,50; franco francese 187,50-188,50; oro fino 1062; argento 22-32,50.

A MILANO

Il movimento di ripresa del mercato, delineatosi il giorno dei riporti, prosegue con regolarità, sebbene limitato per ora al campo tecnico-professionale. Stamane, in un giro d'affari molto attivo e ben intonato, sono mancati i realizzi di benedicio; l'offerta non è stata sufficiente a bilanciare la domanda insistente e pronta a pagare anche prezzi superiori.

Fra le generali pluvalenze merita di essere segnalato il rilevegiio del comparto elettrico il quale, con la Edison alla testa, si scuote dal torpore dei mesi scorsi. Buoni guadagni si registrano dalle Sade, Sip, Valdarno, Sesa, Sarda, eccetera. Altro settore sempre in buona vista è quello mercurifero i cui titoli guadagnano nuovo terreno. Sostenuti senza grandi spostamenti i tessili, eccetto Olcese e Viscosa migliori. La Cattini, come la Fiat, realizza ulteriori benefici. Calme invece Anic e Burgo.

Qualche offerta nei redditi fissi. Ancora resistente l'oro e ricercate le valute forti.

Dollaro esportazione 628,85.

Ecco i prezzi: Generali 6495; Fibre 2580; Viscosa 3518; Finsider 492; Montecatini 637; Anaconda 250; Centrale 3630; Fiat 520,50; Nebiolo 77,25; Edison 2012; Sip 1130; Terni 282; Unes 422; Romana Zuccheri 865; Anic 219,50; Safta 765; Italgas 23,13; Rumianca 57,25; Burgo 4360; Raccomandati 6000; Pirelli 1065; Pirelli e C. 1115.

Stalin assiste alla celebrazione di Lenin

Si combatte a Ichon: preludio dell'offensiva?

Mosca, lunedì sera.

Contrariamente alla notizia diffusa giorni fa, Stalin non si trova in Crimea, ma risiede tuttora a Mosca. Alla sua presenza si sono infatti aperte ieri alle 19 le celebrazioni anniversarie della morte di Lenin.

Nel Teatro Grande di Mosca, attorno al lungo tavolo ricoperto di un drappo rosso, sotto il grande ritratto di Lenin che dominava il palcoscenico, hanno preso posto i presidente Svernik, Stalin, Molotov, Malenkov (che non si trova dunque a Pechino) e tutti gli altri membri del Politburo.

Dopo un minuto di silenzio ordinato da Svernik, ha preso la parola il prof. Pospelov, direttore dell'Istituto « Marx-Lenin », il quale ha attaccato l'imperialismo americano fin dal 1917.

TOKIO, lunedì sera.

Wonju e Ichon sono oggi l'epicentro della battaglia sul fronte coreano. Altre forze alleate hanno compiuto una nuova puntata nel centro della prima città, ritirandosi dopo una esplorazione che « riuscì », mentre pattuglie americane si spingevano sull'asse rotabile abbandonandolo sotto il fuoco dei nordisti trincerati sulle colline adiacenti.

Le forze di Mac Arthur, sotto l'altissimo avvenerato, hanno pure sgombrato Ichon, a mezza strada fra Wonju e Suwon, ritirandosi di 6 km. dalinea qui la battaglia ha assunto una certa violenza e le autorità militari tendono a scorgervi le prime avvisaglie dell'offensiva in massa, attesa da due settimane.

57 casi d'influenza in un collegio di Novi Ligure

Alessandria, lunedì sera.

L'autorità sanitaria di Alessandria ha disposto la chiusura per una settimana del Collegio San Giorgio di Novi Ligure ove si sono verificati cinquantasette casi di febbre da influenza fra professori e studenti. La malattia non presenta però alcun carattere preoccupante; anche in altri centri del territorio alessandrino l'influenza ha decorso benigno.

TEATRO ALFIERI

DOMANI SERA ORE 21,15

COMPAGNIA GRANDI SPETTACOLI

WANDA OSIRIS

presenta

" IL DIAVOLO CUSTODE "

DI SANTINI e GIOVANNINI

W. OSIRIS - E. VIARISIO

D. PALUMBO

GIANNI AGUS

BLUEBELL GIRLS

Da oggi prenotazioni e vendita biglietti presso « La Stampa » e « Gazzetta del Popolo »

CRONACA CITTADINA

A BARDONECCHIA DURANTE IL CAMPIONATO DI DISCESA LIBERA

Giovane sciatore muore sfracellandosi contro un larice

Figlio del colonnello Reyneri - A metà percorso, dopo essere caduto per la terza volta, esce di pista alla velocità di oltre sessanta chilometri all'ora - Il terribile urto

La salma trasportata a Torino dopo la veglia funebre

Lo sciatore Lallo Reyneri

Alle 11,10 una figura curva su gli sci, contratta nello sforzo di dominare la velocità, sfrecciò rapidissima sulla pista che scende dal monte Colomion verso Bardonecchia; dal posto di soccorso di « grange Hyppolite » lo sciatore fu visto uscire dal solco tracciato dagli altri concorrenti alla gara, prendere per un ripido pendio, dirigersi verso uno dei pochi larici che si ergono in quel punto. Contro il grande albero il volo fulmineo — oltre i sessanta chilometri all'ora — si arrestò; a quanto si potè vedere da distante, il concorrente aveva cozzato in pieno contro il pino ad ora giaceva disteso sulla neve. Così veniva troncata la vita di un giovane torinese: Lallo Reyneri, di 21 anno, studente universitario della Facoltà di architettura.

Il giovane, deceduto in modo così tragico, apparteneva ad una famiglia assai nota in Torino. Il padre, colonnello della riserva e rappresentante di commercio, abita in via Garibaldi 53 ed ha ufficio in corso Montevecchio 22, assieme con il socio ing. Simonis. Della famiglia fanno parte altri due fratelli: Alberto, di 25 anni, sposato, ed Alessandro, di 18. I tre giovani amavano la montagna, ma il povero Carlo Amedeo più degli altri ne era appassionato.

Quest'anno si era accostato in lui la tendenza verso lo sci di competizione.

I campionati sociali di seconda e terza categoria si disputavano a Bardonecchia sulla pista Colomion-Campo Smith, con un dislivello di circa 700 metri. La neve era in condizioni perfette, e così pure la visibilità. Lallo Reyneri aveva il numero 6 e partì alle 11,26; il cugino Bruno aveva il 15 e prese il via alle 11,38. La gara del « 6 » fu seguita per tutto il percorso. Il giovane, probabilmente, chiedeva troppo alle sue forze. Partì velocissimo, e dopo poche centinaia di metri fu visto cadere. Si rialzò subito, riprese la corsa. Di nuovo cadde, una, due volte, in una nube di neve sollevata dalla corsa; e giunse alle « grange Hyppolites ». Forse le ripetute cadute avevano annebbiato la sua possibilità di controllo; oppure — sebbene non pare molto verosimile — gli occhiali gli si erano appannati. Si pensa ancora, che egli abbia tentato di recuperare il tempo perduto « tagliando » la pista e passando lungo un tratto di percorso più difficile; e qui, contro uno dei pochi pini, tronco il suo volo. Fu soccorso dopo pochi istanti; fra i primi fu il maestro di sci Bydellin; poi giunsero altri concorrenti, fra cui anche il cugino Bruno. Il Reyneri rantolava: nel cosso aveva riportato lo sfracellamento di una parte del capo. Da un posto di controllo fu portata una slitta; il giovane vi venne adagiato ed il triste corteo scese lentamente a valle. A metà strada i soccorritori si arrestarono: Lallo Reyneri era spirato. La salma venne composta in una camera ardente improvvisata nella scuola di sci di Bardonecchia, dove si raccoglievano a vegliarla gli allievi della scuola, i maestri di sci, alpini del distaccamento sciatori.

La famiglia riceveva la tragica notizia alle 14 per telefono. Il fratello Alberto e la madre accorrevano con un'auto. Purtroppo non vi erano speranze. Straziante è stata la scena del riconoscimento del cadavere. Alle 14 di oggi lo sventurato sciatore è stato trasportato a Torino dove, domani mattina alle 9, partendo da via Garibaldi 53 avranno luogo i funerali.

Un incendio a None

Una forte esplosione è scoppiata l'altra sera nel laboratorio di lavorazione gomma « Hever » sito a None e di proprietà di certo Cornejlo Yabasso. I danni di tanno ascendono a circa due milioni di lire.

Gigli a Torino

Proveniente da Milano è giunto ieri nella nostra città il tenore Beniamino Gigli che stasera parteciperà ad un concerto della RAI. Domani ritornerà a Milano per le celebrazioni verdiane; quindi andrà a Como e partirà poi per una tournée nel Sud-Africa. (f. Mofalo)

Per derubarla dei suoi averi

Drogata da sfruttatori

Una povera donna ricoverata alle Molinette

Verso la fine dello scorso dicembre veniva ricoverata all'ospedale Molinette una donna di 60 anni, tale Giovanna Quinetto, domiciliata in via San Secondo. La Quinetto era in preda ad uno stranissimo che le impediva di muoversi e di esprimersi pur essendo nel possesso delle sue facoltà mentali. Sottoposta ad una minuziosa visita medica, con stupore dei sanitari, le veniva riscontrato un fortissimo avvelenamento da sostanze stupefacenti.

Nella necessità di presentare all'autorità di P. S. il referto, il medico curante interrogava la paziente ottenendone una risposta sbalorditiva: essa dichiarava di essere stata progressivamente intossicata da due suoi conoscenti i quali, con quel mezzo, intendevano privarla di ogni volontà e renderla schiava dei loro progetti. La donna, tuttavia, non aveva voluto rivelare il nome delle due persone.

La polizia iniziava subito indagini. Si accertava che la Quinetto da circa sei mesi coabitava con un uomo ed una donna ai quali aveva ceduto una camera in subaffitto. I due — identificati per Giulio Pastrengo di 35 anni e Rosa Goduri di 27 anni, — entrambi schedati in Questura come contravventori al foglio di via — verso la metà dello scorso mese, poco prima cioè del ricovero della Quinetto all'ospedale, erano riusciti a farsi consegnare dalla donna quanto teneva depositato in banca: una somma ragguardevole sui due milioni. Con questi danari avevano poi comprato a loro nome un appartamento che affittavano, di volta in volta, a coppie equivoche.

La coppia era riuscita dapprima ad accattivarsi la fiducia della Quinetto; poi, di fronte al suo rifiuto di impiegare i suoi risparmi secondo i loro suggerimenti, avevano diviato di impossessarsene drogandola poco per volta.

SPAZZATE IN CINQUE MINUTI
e senza alcun pericolo il vostro camino senza imbrattare la vostra casa, con un barattolo di « Diavolino » che è sufficiente posare sul carbone ardente avvilando anche la possibilità di incendi nei camini. La trovarete dal droghiere, fermamente, fumista, carbonaio. « Combustio » via Manzoni 44, Milano.

In circolazione domani la vettura articolata

La prima vettura articolata entra in circolazione domani alle 17,30 sulla linea n. 6 dalla stazione di Porta Nuova.

Collegium Musicum. — Mercoledì, ore 21,15, al Conservatorio, quarto concerto dell'orchestra da camera diretta da Massimo Dreani, con la partecipazione dei solisti Rina Gaia Gallo e Giovanni Guglielmo.

Cine Club Universitario. — Questa sera, alle 21, nel locale «Corso di via S. Francesco da Paola, sarà proiettato il film « Rotaia » (1929) di Mario Camerini, per il ciclo « Cinema italiano dal muto al sonoro ».

Politica e giornalismo. — Stasera alle 21 avrà luogo nel salone di via Nizza 66, una manifestazione sul tema: « Politica e giornalismo ». Saranno oratori S. E. Don Giovanni Rovetti, Sottosegretario alla Difesa; il giornalista dott. Luigi Chiesa e la professoressa Emanuela Savio.

Tragica fine di un pensionato

Investito ed ucciso

Un altro grave incidente nei pressi di Crescentino: tre feriti per lo sbandamento di una macchina

In via Mongisevro angolo via Pagno, ieri alle ore 21, l'operaio Tommaso Bertolotto, di 70 anni, pensionato, domiciliato in via Foligno, è stato travolto ed ucciso da una macchina, mentre si apprestava ad attraversare la strada. Il guidatore tentava invano di frenare alzando: il vecchietto, investito in pieno e gettato sul cofano dell'auto, frantumava con il capo il parabrezza penetrando nell'interno della vettura. Subito trasportato all'ospedale Maria Vittoria con la frattura della base cranica e degli arti inferiori, verso le 4,30 di stamane lo sventurato spirava senza aver ripreso conoscenza. All'investitore, tale Giovanni Negro, di 54 anni, da Corio Canavese, è stata ritirata la patente e sequestrata la macchina. La polizia ha iniziato le indagini per stabilire le sue responsabilità.

Nei pressi di Crescentino, su un ponte della « roggia » Camera, ieri pomeriggio si è verificato un grave incidente che per fortuna non ha avuto conseguenze mortali. Giunta sul ponte, una macchina abbandona improvvisamente andando ad urtare contro il parapetto del ponte. Nell'incidente il guidatore, Vincenzo Vercellone residente a Crescentino, ha riportato contusioni e ferite guaribili in pochi giorni. Più gravi invece le condizioni del fratello Giovanni, che è stato trasportato all'ospedale. Il terzo passeggero, Giacomo Cogliola, pure residente a Crescentino, dopo le prime medicazioni invece ha potuto rientrare a casa.

Necrologio. — E' mancata stamane all'età di anni 83 Elisabetta Germano ved. Migliore madre del nostro dipendente Francesco Migliore. Eguale lutto ha colpito il nostro tipografo Orazio Mussa-ci, cui è morta la madre signora Maria Mangano Mussaci. Alle famiglie vivissime condoglianze.

I BANDITI di St. Vincent

Sergio Siletti: 17 anni - Alfredo Meneghetti: 18 anni

(Segue dalla 1ª pagina)

Non resta ora che arrestare materialmente il complice; egli è stato perfettamente identificato e non può sfuggire. Si tratta, come abbiamo detto, di un giovane di 18 anni: Alfredo Meneghetti; i suoi dati segnaletici sono stati trasmessi a tutte le stazioni della vallata, attorno a lui la rete degli investigatori si è andata stringendo di ora in ora, sino a mezzogiorno quando è stato individuato il luogo del suo rifugio. In questo momento la cattura è stata ritenuta già scontata. I carabinieri di Châtillon hanno pure fermato una terza persona, di cui si tace il nome. Sembra che si tratti del terzo individuo, rimasto finora misterioso, che non preso parte attiva all'aggressione, sia rimasto nell'ombra, probabilmente per segnalare ai complici il sopraggiungere di qualche altra macchina. Gli interrogatori continuano.

Poco prima della cattura dei Siletti, una triste notizia era giunta da Torres: lo studente Renzo Pacini, di 22 anni, che era stato ferito in diverse parti del corpo dalla raffica spa-

rata dai banditi, è deceduto alle 8,50 della notte di sabato, all'ospedale di Ivrea, poichè vani sono stati tutti gli sforzi dei sanitari per strapparlo alla morte. Il procuratore generale di Ivrea aveva già rilasciato il prescritto nulla osta per il trasporto della salma; intanto il cadavere del povero giovane è stato stamane sottoposto ad autopsia per la istruzione dei tre proietti. Il fatto sarebbe potuto avere un valore determinante per la identificazione dei malfattori; ora, l'importanza della cosa è stata superata dalla fulminea operazione dei carabinieri: sarà un'altra prova schiacciante. Conclusa la perizia, la salma viene trasportata a Torino, dove, nel pomeriggio di oggi, avranno luogo i funerali.

C. BO.

Annegato in una roggia

Nei pressi di Guarnè, in un canale, è stato trovato cadavere il quarantaseienne Leonardo Imperiali, da Volpiera, giovane.

Camera del Lavoro. — Alle ore 16,30 di oggi assemblea generale dei lavoratori e lavoratrici a paga fissa dei ristoranti, trattorie, caffè, bar, sale ballo e stabilimenti.

Altri tre sciatori gravemente feriti

La giornata di ieri è stata poco fortunata per gli sciatori. All'ospedale Martini è stato ricoverato Giuseppe Santoro di Francesco abitante in via Leoncavallo 131, il quale scendendo dalla Banchetta al Besimbres aveva perso l'equilibrio finendo contro un palo. Nell'urto aveva riportato la frattura del terzo medio ed altre lesioni. Al Maria Vittoria sono stati trasportati Ambrosio Lorenzoni di 19 anni per frattura della gamba sinistra, e Gianfranco Rigatelli per sospetta frattura del bacino.

LA DENUNCIA DI UNA RAGAZZA DEL LINGOTTO

Due rapinatori mi hanno assalita

Fermata verso le 20 da due individui appostati in un campo nei pressi della ferrovia e depredata dei denari contenuti nella borsa

La giovane Clelia Astore

Una giovane donna si è presentata ieri al dirigente del Commissariato Barriera Nizza per denunciare di aver subito una grave rapina ad opera di due individui rimasti sconosciuti. Si tratta di Clelia Astore di Domenico di anni 30, abitante in via Onorato Vigliani n. 710.

Ecco il suo racconto. Sabato sera verso le ore 19,45 percorreva a piedi il sentiero situato tra via Nizza e la ferrovia Torino-Alessandria in regione Lingotto. Camminava svelta per il timore di rincasare tardi. Improvvisamente sentì un bisbiglio e voltando il viso verso il lato destro del sentiero scorse due individui coricati sull'erba dietro ad un cespuglio: parlavano fra loro in un dialetto che la ragazza non ha saputo definire.

Essa accelerò ancora il passo. Non voleva infatti che gli ignoti le rivolgessero le solite frasi galanti e aveva anche paura dell'oscurità.

Quando sorpassò il cespuglio dietro a cui stavano i due individui si sentì aggredire alle spalle. Le venne strappata bruscamente la borsa che teneva a tracolla su una spalla. Non ebbe neppure il tempo di voltarsi che la borsetta venne scagliata ai suoi piedi. Essa la raccolse. Vide che era aperta. I due rapinatori stavano intanto fuggendo nella direzione opposta.

La giovane percorse in tutta fretta il resto della strada e si recò a casa senza avere più il coraggio di uscire, nonostante che pensasse di dover denunciare immediatamente la aggressione per permettere agli agenti della polizia di bloccare la zona o arrestare quindi i rapinatori. Attese invece fino a ieri.

Processati in appello i sabotatori di Trino

In sede di appello è stato riesaminato stamane il processo a carico dei 27 sabotatori del lavoro di Trino Vercellese, imputati di violenza privata, di incendi di agricoltori e di contadini per i fatti avvenuti nel luglio del '48 dopo l'attentato all'on. Togliatti e di lesioni al maestro Franco Bertola che a Teicerro stava distribuendo cibo di un quotidiano locale.

Il Tribunale di Vercelli, il 9 maggio scorso, condannava 24 degli imputati a pene variabili da 3 anni e 6 mesi di reclusione e ne assolveva tre per insufficienza di prove. La Corte (pres. Tricia, P. G. Datta, canc. Cugnasco) sentita la difesa degli avvocati Valsesia, Gilli, Colla, Delgrossa e Fontana, ha pronunciato la sentenza con la quale viene applicata la parziale diminuzione delle pene inflitte dai primi giudici ed ordina il procedimento di assoluzione anche nei confronti di altri imputati.

Assemblea alla Moncenisio

Ha avuto luogo stamane una assemblea straordinaria per deliberare l'aumento del capitale da 420 a 525 milioni utilizzando i fondi di rivalutazione monetaria (valore nominale azioni aumentato da 1000 a 1250 lire). La proposta è stata approvata, come pure la nomina di un nuovo amministratore, nella persona del prof. Antonio Casandra.

LA FORTUNA CON UN "TREDICI„ A LANZO TORINESE

Un'operaia ha vinto sei milioni

Vive con il marito e due figli in una casetta rustica ai piedi della montagna

I coniugi Tosatti appena avuta notizia della grossa vincita

Il « tredici » ha portato fortuna a una giovane donna di Lanzo torinese che da ieri pomeriggio è divenuta pluri-milionaria grazie a una vincita al Totocalcio. Per la prima volta, ieri, il numero dei risultati da indovinare era stato portato da dodici a tredici per ridurre il numero delle probabilità e aumentare così l'importo delle vincite che, in questi ultimi tempi, si era mantenuto su quote assai basse. La maggiore difficoltà dell'impresa non aveva tuttavia scoraggiato l'odierna vincitrice: Teresina Gisolo in Tosatti, di 29 anni, che abita in una casetta della frazione Ovigila in località Madonna del Vento, a mezza costa della montagna, poco sopra Lanzo.

La donna vive con il marito, un operaio di 32 anni che lavora in una manifattura di Lanzo, e con i due figli: Maria Rosa, di 10 anni, e Giovanni, di 3 anni e mezzo.

L'abitazione dei Tosatti — una casetta rustica di poche stanze fra campi e vigneti — non ha molte comodità. La radio costituisce l'unico svago e assieme l'unico legame con il mondo. Attraverso l'altoparlante giungono ogni domenica le trasmissioni delle partite di calcio; ed è questo il motivo che ha indotto i giovani coniugi a tentare la sorte con il concorso pronostici. Ormai da tre anni, sistematicamente, il Tosatti gioca ogni settimana le sue tre « colonne » e, come avviene appunto ai sistemisti, le sue vincite non sono mai state molto rilevanti.

Con perseveranza veramente degna di premio aveva continuato a compilare schedine, abbandonando parzialmente il suo sistema e ricorrendo alla collaborazione dei familiari: la piccola Maria Rosa e la moglie, che non hanno mai assistito a una partita di calcio. Così mercoledì scorso la famigliola si riunì intorno al tavolo della cucina per collocare i pronostici nelle rispettive caselle. I compilatori erano stati così divisi: Teresa e Giulio compilava le prime due colonne, la piccola Maria Teresa la terza e la quarta e il marito le ultime due.

Nel pomeriggio di ieri la speranza di una vincita cominciò a far capolino attraverso le prime notizie trasmesse dalla radio. Uno dopo l'altro, dodici risultati, tutti indovinati esattamente, venivano accolti con esclamazioni di giubilo. Non ne mancavano che uno: quello della partita Salernitana-Spezia che la radio trasmise soltanto alle 20,30. E quest'ultimo finalmente diede la certezza che la massima vincita era assicurata.

Ieri sera tutto era festa nella piccola casa di Madonna del Vento: 5.185.047 lire — a tanto ammonta la vincita — hanno portato la tranquillità e una certa agiatezza alla famiglia Tosatti. Propositi per il futuro? « C'è tempo, rispondono i coniugi fortunati.

ECHI DI CRONACA

MAISON DES ARTISTES
Piazza S. Carlo 123 - Tel. 47.606
Lunedì
Cena danzante di propaganda
Tutti i giorni Danze dalle 17,30 alle 19,30 e dalle 20 alle 2

REPOSI
Il successo del giorno
I trafficanti della notte
con GENE TIERNEY e RICHARD WIDMARK
20th Century Fox

TORINO
La più divertente avventura degli « assi » della comicità:
Stanlio e Ollio tra i cow-boys
Altri indimenticati, centinaia di belle ragazze, originali trovate. Un film « Universal-International »

ALEXANDRA-PRINCIPE
OGGI E DOMANI:
Storie di una cameriera
con MARINA BERTI, MARIO FERRARI, CLAUDIO GORA

HOLLYWOOD
UN FILM di potente drammaticità:
Contro la legge
con FULVIA MAMMI e TINO BUAZZELLI

CAPITOL
OGGI
ESTHER WILLIAMS e R. MONTALBAN
SU UN'ISOLA CON TE
Il più romantico e spettacolare technicolor Metro Goldwyn Mayer

EL TROCADERO
Gran serata in onore dei paracadutisti d'Italia. Orchestra Ellemmello.

CASA DEL MOBILE, CASA DEL RISPARMIO, via Nizza ang. via C. Battisti, telefono 553-467 da 600.000 a 25.000 cauzione comodissime rateazioni, arredi 25.000, cucine da pranzo 80.000, tinelli 31.000, assortimento impareggiabile in ogni stile. Mobili antichi di Carlo Visentini.

CASA DEL SOPA' E SALOTTI Fabbrica Fratelli Bergallo, corso Vercelli 24 (ex 13-bis) Negozio vendita c. Giulio Cesare 20, t. 23-695 Sofà letti salotti, poltrone, poltroncine, divani, matrimoniali. Vasto assortimento. Tram 10 15 18

PER LA PERSONA RIGUARDOSA, per chi vuole risparmiare: Mobilificio S. Paolo, via Mongisevro 9, lunghe rateazioni. Questo è il negozio che cercate!

MYRIAM: Chiaroveggente Chiromante. Grafologa specializzata. Numerosi attestati. Astrologia. Radiestesia. Orario 10-12; 16-19. Via Giolitti 4 - Torino.

CASARELLA MOBILI lusso e di serie. Garanzia scritta. Anche lunghe rate. Via Garibaldi 4 (cortile) tel. 281.197

A L. 1000 MATERASSI LANETTA anzi da cardare. Casa del Mobile, via Regina ang. via Cesare Battisti.

MOBILI ARTIGIANI c.so Vittorio Emanuele 14. Matrimoniali, pranzo, tinelli, cucine. Facilitazioni.

Il 21 gennaio 1951, munita dei conforti religiosi e della particolare benedizione del Santo Padre, spirava, donna di eletta virtù e madre amorosa ed esemplare,

Albertina Simonetti
ved. Pampuri
di anni 63

Inconsolabili nel loro immenso dolore la piangono il figlio Giuseppe con la moglie Margherita Bracchino; le figlie Maria con il marito Renato Gramegna, Vanna col marito Francesco Ferrero, la devota ed amata sorella Maria che amorosamente l'assistette durante la lunga malattia e particolarmente nella di lei agonia, con tanto spirito di cristiana carità; la sorella Maddalena con il marito Marco Botalla; i nipoti e parenti tutti. Tutti coloro che l'avvicinarono, la piangono; e di lei serbano lieminoso ricordo e cospicui esempi di forza e di bontà. I funerali avranno luogo oggi 22 c. m., alle ore 14.30, partendo dall'abitazione corso Peschiera n. 200. Per espressa volontà della Estinta la famiglia non prende il lutto. La presente serve di partecipazione personale.

Il Personale della S.A.N. ZEME & C. prende parte al dolore della famiglia Pampuri per la perdita della mamma.

Il Personale della Ditta F.A.V. partecipa al dolore della contitolare Sig.a Maria Cremonesi per la perdita della di lei mamma.

Ferraro Giuseppe e famiglia, Bertotto Teresa ved. Brandino e famiglia, le famiglie Nemi, Galli, Cremonesi, si associano al dolore della famiglia Pampuri.

Ernesto Marsini prende viva parte al grande dolore dei suoi amici Pampuri, Ferraro, Cremonesi per la morte della adorata mamma ALBERTINA SIMONETTI ved. PAMPURI.

Le famiglie Stella e Marinetti si associano al dolore che ha colpito la famiglia Pampuri.

Iarj, a Bardonecchia, in ardimentosa competizione sportiva, perdeva tragicamente la vita il

N. U.
Lallo Reyneri
di anni 21
Laureando in Architettura

Con dolore che non ha conforto ne danno parte: i genitori Col. Guido Reyneri e Pia Simonis; i fratelli Alberto con la consorte Pia Ray e Alessandro; i nonni Alberto e Maria Simonis; gli zii, i cugini e i parenti tutti.

La cara Salma giungerà oggi a Torino dove avranno luogo i funerali martedì 23 corr. alle ore 9 partendo da via Garibaldi 53. Dopo la seguita il feretro proseguirà per il sepolcreto di Salerno.

Le compagne ed i compagni di squadra partecipano la morte di LALLO REYNERI, tragicamente avvenuta a Bardonecchia in difesa dei colori della Scuderia dello Scoiattolo.

Lo Sci Club ed i Maestri dello Scoiattolo annunciano la morte di LALLO REYNERI, ogni avvenuta a Bardonecchia in tragica competizione sportiva.

Commossamente come visse è mancata ai suoi cari

Giuseppina Supparo n. Gaj

Ne danno addolorati il triste annuncio: il marito Enrico; il figlio Ing. Giovanni con la moglie Susanna Alimone ed il piccolo Piero Enrico; i fratelli Giovanni, Enrico con la moglie Rosina Torricelli ed i cognati e parenti tutti. I funerali avranno luogo martedì 23 corr., alle ore 10,30, da via Mancini 2. La presente serve di partecipazione e ringraziamento.

La famiglia Alimonda prende viva parte al dolore della famiglia Supparo.

La Ditta O.M.E.G.A. si associa al dolore dell'ing. Supparo per la scomparsa della sua cara mamma.

Nel primo triste anniversario della immatura perdita del compianto

Raoul Cingolani

la moglie, i figli Liliana, Carlo, Licredano con accorato rimpianto a quanti Lo conobbero e Lo ebbero caro.

Inumana aggressione colpiva atrocemente la promettente giovinezza di

Renzo Pasini
di anni 22
Perito industriale

Nella rassegnazione cristiana e confortato dai Conforti della Fede spirava coi dolce nome di Mamma. I genitori Rita ed Augusto; il fratello Nentilo; la fidanzata Agostina Pasoglio; gli zii, i cugini, l'amico Mimmo, i parenti e gli amici tutti, inconsolabili, ne danno il triste annuncio. I funerali avranno luogo oggi 22 c. m. alle ore 16, partendo dall'abitazione dell'Estinto corso Racconigi n. 150. La presente serve di partecipazione e ringraziamento.

I Dipendenti della Ditta Victoria di Augusto Pasini, partecipano al lutto che ha colpito il loro amato principale.

La famiglia di Enrico Trussi partecipa all'immenso dolore che ha colpito la famiglia amica per la scomparsa del caro RENZO.

La famiglia di Carlo Brianzi si unisce nel grave dolore che ha colpito i cari amici Pasini per la immatura perdita del caro RENZO.

All'immenso dolore della famiglia del caro RENZO si associano gli amici di Borgo San Paolo.

Raoul Cingolani

la moglie, i figli Liliana, Carlo, Licredano con accorato rimpianto a quanti Lo conobbero e Lo ebbero caro.

PROSSIMAMENTE:
APPASSIONATO DRAMMATICO EMOZIONANTE
RICHARD WIDMARK
LINDA DARNELL
STEPHEN McNALLY
UOMO BIANCO TU VIVRAI
20th Century-Fox

PROSSIMAMENTE al
VITTORIA
TECHNICOLOR
ERROL FLYNN
ALEXIS SMITH
RAY ENRIGHT
PIU' FORTE DELL'ODIO

MOBILI APPARTAMENTI
Piazza Solferino 5 AMMA

IDEAL
OGGI
SULLA SCENA:
ECCEZIONALMENTE IN AVANSPETTACOLO!
La spettacolare Divista Viennese
Produzione KAPS & JOHAM
CAMPANE di VIENNA
Rivista a grande spettacolo di KAPS e JOHAM
RECITATA IN ITALIANO
Interpreti:
FRANZ JOHAM
Il celebre comico viennese
IERTA FRANKEL
e la sua marionetta
KER BEN e LY
e una scala
LILLY e PETER
I due misteriosi
BALLERINE del DANUBIO
Direttore d'orch.: MARIO ZOCCHI
Regia: ARTUR KAPS
40 ESECUTORI
SULLO SCHERMO:
IL TECHNICOLOR
OCCHIO per OCCHIO
con YVONNE DE CARLO e HOWARD DUFF
Orario Variétà: 15,15 - 21,15

Domani all'ASTOR
SUPERVISIONE DI HENRI-GEORGES CLOUZOT
ritorna la vita
LOUIS JOUVET
SERGE REGGIANI
ANNE CAMPION
PATRICIA ROC
NOEL-NOEL
FRANÇOIS PÉRIER
REGIA: H. G. CLOUZOT - J. GREVILLE - R. LAMPIN

il Cinema FARO
è stato prescelto dalla
METRO GOLDWYN MAYER
per presentare al grande pubblico il suo capolavoro:
Mercanti di Uomini
con
RICARDO MONTALBAN - GERGE MURPHY
ed un formidabile stuolo di altri grandi attori
MERCANTI DI UOMINI
è il più travolgente, più drammatico, più assillante della stagione

OGGI CORSO OGGI
WILLIAM POWELL
SHELLEY WINTERS
DOROTHY HART
MARSHA HUNT
PASSO FALSO
Regia CHESTER ERSKINE - UNIVERSAL INTERNATIONAL

OGGI al NAZIONALE
un FILM LUX
il CAMMINO della SPERANZA
IL CAPOLAVORO DI PIETRO GERMI
con RAF VALLONE e ELENA VARZI
il CAMMINO della SPERANZA
UNA DONNA CONTESA IN UN DUELLO MORTALE
il CAMMINO della SPERANZA
IL LORO AMORE NACQUE IN UNA GRANDE AVVENTURA E FU UNA SFIDA AL DESTINO

La borsetta della vecchia signora

Al tempo che dirigevo l'ufficio « propaganda e sviluppo » della Ditta Gubitosi e C. « Export-import », una mattina venne nel mio ufficio una vecchietta. Aveva l'aria d'una di quelle vecchie signore decadute, che vivono di carità private e discrete, all'ombra di famiglie nobili, e che nel modo di parlare, in un gesto, in un tratto anche minimo della figura e del vestire, rivelano subito buona nascita e una fine educazione.

M'aveva fatto richiedere il permesso della visita dalla portinaia, dalla quale aveva evidentemente saputo che la mia ditta era in rapporti d'affari con una casa commerciale di Buenos Aires. Ero stato anche informato che la vecchietta sarebbe venuta a chiedere il favore di interessarmi d'un suo figlio che viveva laggiù da molti anni, e del quale, nonostante le pratiche fatte anche attraverso il consolato, non si era più avuto notizia.

Nonostante un racconto pieno di reticenze, nel quale sentii un delicato pudore, parei farmi subito un'idea della vita della vecchia signora, del suo doloroso passato, e d'un presente pieno di quotidiane rinunce, sopportate con decoro. Viveva sola, in due stanze e sottotetto, di quella stessa casa, e accennò a qualche lontano parente, da cui riceveva forse ogni tanto un aiuto. Del figlio, — e abbassò la voce, nel timore che qualcuno potesse sentirla, — mi disse che non la scriveva da dieci anni.

— Dieci anni! — esclamai con un tono di stupita incredulità, pel quale forse mi scusò anche, sebbene involontariamente un'espressione di rimprovero.

Ella arrossì di botto, come se il rimprovero andasse a lei.

— Sapete, ha moglie, due figliuoli, forse ne saranno nati degli altri...

— Vorrei solo sapere, signore, — riprese, con un sorriso stanco e supplichevole — se il morto è vivo.

Ma subito, come per attenuare l'involontaria crudezza di quella frase, aggiunse con voce dove c'era una punta d'orgoglio:

— E' stato un ragazzo valoroso... Quando scoppiò la guerra sorpresa si trovava nel Cile, attraversò le Ande a piedi e venne in Italia volontario...

Aprì la borsetta, una vecchia borsetta nera e screpolata, e ne trasse un cartoncino col nome di suo figlio, e l'indirizzo.

La dissi che avrei scritto con l'altro non solo al mio collega di laggiù, ma anche a un amico che avevo all'Ambasciata. La vidi brillare negli occhi un'improvvisa luce di speranza che s'intenerì. Sono cose che non si dimenticano; i momenti puri del bene.

S'alzò, e leggermente curva, un po' rattrappita nel suo rustico nero e poveramente dignitoso, stretto al collo da un bavero di pelliccia spelata, mi tese la mano. Me la prese con trasporto improvviso, se la portò sul cuore, me la strinse forte nelle sue mani che erano fredde, mollicce e piccine, corse di grosse vene quasi paonazze. E non finiva di ringraziarmi e di guardarmi con occhi inumiditi. Per evitare che quella riconoscenza trabboccasse in un pianto che mi avrebbe messo a disagio, ricorsi a una cordialità clamorosa, forzando il mio naturale; e intanto l'accompagnavo verso la porta.

La mia stessa lascai in portineria le lettere che avevo scritto al nostro ufficio di Taggiù e all'amico dell'Ambasciata, e raccomandai alla portinaia che gliele facesse leggere prima di spedirle.

Il giorno dopo ricevetti un biglietto di ringraziamento, scritto con una grafia tremolante e sottile, dove s'indovinava un'antica eleganza ottocentesca, e il mio occhio si indugiò più che su qualsiasi lettera d'ufficio.

* * *

La mattina dopo, una scena farmi vincere da una ripugnanza, ma forse spiegabile curiosità, chiesi alla portinaia qualche altra notizia sul conto del figlio della vecchia signora. E pur facendo una certa abbondante alla materia pettegola che di solito accompagna i discorsi delle portinaie, mi feci la convinzione che si trattava davvero di un poco di buono. Dieci anni, di una mancanza. Difatti non solo non scriveva più a sua madre da dieci anni, ma fin da ragazzo le aveva dato dei guai: scappato dal collegio, le aveva cattive compagnie, e per miracolo aveva evitato le patrie galere.

La madre, rimasta vedova, aveva cercato con tutti i mezzi di richiamarlo a una vita ordinata. Che cosa non può fare una madre per salvare un figliuolo! E lei aveva tentato tutto, impegnando l'onore della famiglia, la parola di vecchi amici, il ricordo del padre. Alle promesse di ravvedimento seguivano però immancabilmente nuove malefatte, e purtroppo nuove debolezze materne. Il marito morendo, le aveva lasciato una piccola fortuna: in pochi anni essa era sfumata nelle mani del figlio. C'era stata un'ultima speranza di salvarlo; e fu quando si fidanzò con una brava ragazza. La futura nuocera volle subito conoscerla, e le si raccomandò come una disperata. Lo salvasse lei che ancora poteva; ella avrebbe dato anche i suoi ultimi risparmi, il pane che le restava. Si giocarono, un po' in fretta per ovvie ragioni... La ragazza proveniva da una famiglia per bene, portò anche una buona dote. Ebbene, anche questa dote sfumò in una bisca, ventiquattr'ore dopo il matrimonio.

* * *

Naturalmente, nel raccogliere sparse ben presto la voce che io avevo scritto a Buenos Aires, e che finalmente quel modello di figlio sarebbe stato rintracciato e richiamato al suo dovere. La vecchia signora, quando sceglieva per le scale, e appariva in portineria, era fatta segno a premure inusitate e affettuose; e lei ringraziava coi sorrisi e si salutò con un fare gentile, da vecchia dama.

La risposte vennero quasi contemporaneamente. Quella del mio amico all'Ambasciata diceva: « Ho fatto fare delle ricerche all'indirizzo che ci hai dato. Non lo conosce nessuno. Pensa che questa persona certo non ha scritto, se qualcuno si vuole « far lavorare » per motivi suoi, che sono sempre poco puliti, lo può fare con la massima facilità. Ho incaricato anche un nostro poliziotto; ma per ora nessuna traccia ». Su per giù lo stesso diceva il corrispondente della ditta, aggiungendo che, a suo parere, se il ricercato non si era mai presentato al console o ad altre autorità, era evidente che doveste rendere dei conti alla giustizia.

Come far leggere queste lettere alla vecchia signora? Sentivo che le avrei troncato quel filo di speranza che la teneva in vita. Perciò le misi nel mio cassetto personale, in attesa forse d'una circostanza migliore.

Ma non so come la notizia trapelò. La portinaia, che aveva visto arrivare quella lettera, ne aveva certamente avvertito la vecchietta. E dopo qualche giorno venne a presentarsi al mio ufficio. Sulle prime tentai di negare: la mia ditta riceveva da Buenos Aires molte lettere d'affari al mese, e talvolta ne riceveva anche dall'Ambasciata. Ancora nessuno aveva risposto a quelle richieste dati suo figlio. Del resto — e feci un sommario calcolo dei giorni — era ancora troppo presto. Le dissi che Buenos Aires è grande, conta più di quattro milioni di abitanti. Era evidente che stavano facendo delle ricerche. Stesse pur sicura che l'avrei avvertita immediatamente, appena avessi avuto qualcosa da dirle.

Ma forse non seppi dare alle mie parole un'intonazione persuasiva; forse fui evasivo, reticente. Mi scrutò d'averla presa in sospetto. Mi guardava, e dei suoi occhi era facile leggere che non mi credeva sincero.

— Se vi hanno scritto che è morto, ditemela pure, signore — mi supplicò con una voce fievole, incrinata dal pianto — sarò forte, ne ho sopportate tante!

Cercai di persuaderla con altre ragioni, ma ebbi il dubbio che le mie parole le dessero in modo crudele la certezza che suo figlio fosse morto. Allora, di fronte al peggio, aprii il cassetto e le mostrai le due lettere.

Le lesse una dopo l'altra senza batter ciglio. Alla fine mi chiese se avrei potuto dargliele. Come rifiutare? In fondo le appartenevano, erano sue.

— Vi prego, signore, di una cosa sola: non dite niente a nessuno.

E ripiegò le due lettere nella logora borsetta di vernice.

S'alzò, s'avviò verso la porta. Il suo pallore era estremo.

— C'è tanta gente curiosa... — aggiunse. Nessuno deve sapere chi è mio figlio. Voi che ora lo sapete, per favore non lo dite a nessuno.

Promisi. Mi strinse la mano come la prima volta, se la portò sul cuore, e le labbra le tremavano.

Qualche giorno dopo vidi stampata sulla soglia della portineria una piccola folla. « Si sentiva male per le scale » diceva una, « ed è caduta »; « Pare che non si sia fatto nulla, non accusa nessun dolore a spiegare un'altra. « Hanno telefonato alla Croce Rossa, ma lei vuol tornare su in casa... », « Poverina, con la gamba spenta... ».

Stringendosi sempre più, e crescendo, la piccola folla chiedeva, allungava il collo, guardava. La vecchia signora stava seduta in mezzo alla sterpaglia della portineria, non come ripigliava su se stessa; e le si scorgeva solo la fronte, pallida, dello stesso colore dei capelli. Il viso magro le si appoggiava sul petto incavato, e nelle mani stringeva gelosamente la borsetta.

Era la sua solita vecchia borsetta di cuoio lucido e screpolato, che lei stringeva come una cosa sacra.

Anna Rosa Novaretti di 28 anni, impiegata della Magnoni e Tedeschi, è stata scelta a compagna di Giandoja per il carnevale torinese

Un leone inferocito in una casa di Roma

Sultan, stupendo esemplare, era leggiadro da un circo abbattendo le sbarre della gabbia - La caccia e l'uccisione a colpi di mitra della belva ruggente

Roma, lunedì sera.

Quello di ieri era il secondo spettacolo che il Circo Arbell dava a R...na all'Arena Tarantino, nel popolare quartiere Appio Tuscolano, all'immediata periferia della capitale. Mille spettatori si addensavano sotto l'enorme tendone allorquando si verificava un fatto, se non unico, certamente raro e che poteva avere ben più seria conseguenza.

Nel mezzo dell'arena era approntata la grande gabbia delle belve e, dopo i rituali schiocchi di frusta, avevano preso posto sui banchetti quattro leoni: Portos, Athos, Sultan e Porcospino.

Il domatore, Dante Bellucci, in arte Dantos José, figlio del proprietario del circo, si vedeva costretto a fronteggiare la resistenza del leone Athos, che non voleva saltare da uno sgabello all'altro. Il Bellucci allora gli si avvicinava con la frusta, impaurendo però Sultan, la belva che stava poco discosta da Athos.

Inferocito, Sultan si lanciava contro le sbarre della gabbia che purtroppo cedevano. La fiera si trovava così improvvisamente libera e mentre gli spettatori urlavano di terrore, il domatore, dopo un attimo di incertezza, riusciva a obbligare le altre belve a rientrare nelle gabbie interne.

La fiera fuggita imboccava via Taranto, costando dinanzi a un'osteria dalla quale, in quel momento, usciva un ubriaco. Questi, per nulla impressionato, probabilmente credendo trattarsi di un enorme cane, accarezzava reiteratamente la belva ridendo e crepapelle per la strana paura dimostrata dagli altri passanti.

Da via Taranto, Sultan raggiungeva poco dopo piazza Ragusa, dove tre agenti di pubblica sicurezza facevano fuoco con le pistole sulla belva inferocita, senza però colpirla, ma inducendola invece a rifugiarsi sulle scale di uno stabile dove Sultan si accovacciava dinanzi alla porta di un appartamento.

Alcuni agenti penetrati poi nel portone si trovavano di fronte al leone ruggente. Senza indugio così gli sparavano contro alcune raffiche di mitra e la fiera, gravemente ferita, si lanciava loro contro gettando a terra tre poliziotti e prendendo nuovamente la fuga verso l'esterno. Ma qui altri agenti si erano appostati e questa volta Sultan cadde crivellato di colpi.

Ora il corpo del leone (circa due quintali e mezzo) si trova in una gabbia del circo Arbell e si attende che l'autorità giudiziaria dia il nulla osta per la rimozione.

Nel corso della drammatica caccia a Sultan, innumerevoli sono state le scene insieme comiche e terrificanti. Si sono visti passanti rifugiarsi come sette negli androni, altri arrampicarsi sui pali della luce.

La tragedia delle valanghe in Svizzera e in Austria

Si scava disperatamente per salvare i sepolti vivi

Con gli scomparsi le vittime superano il centinaio - Le bufere di neve ostacolano i soccorsi ai villaggi semidistrutti - Le comunicazioni ferroviarie quasi del tutto paralizzate: un treno bloccato in una galleria

(Continua dalla 1ª pagina)

Pro Santa sventura, la buona sorte, se così si può dire, ha voluto che una « valle di guardia di frontiera si trovasse in quel momento ad Andermatt per un corso d'istruzione. Questi militari, senza curarsi del pericolo incombente, esponendo continuamente la loro vita, hanno fatto miracoli per portare soccorso ai sepolti vivi e ai feriti.

Le grida dei bimbi

Ma oltrove i soccorritori si sono trovati in condizioni di disperata impotenza. A Bosco sono caduti in cinque persone che arrivare a disseppellire tre bambini, le cui grida erano chiaramente udibili da sotto la neve; e si sa dall'Austria che nella cittadina di Bellgrinhet al cader della sera, la bufera ha costretto i montanari a sospendere la ricerca di altre dodici persone sepolte da una valanga.

Intanto le ferrovie svizzere conducono una drammatica lotta specialmente sulla linea del Gottardo, dove da oltre ventiquattr'ore si è obbligati a svolgere una specie di lavoro di Sisifo: appena un tratto di linea ferroviaria è sgombro e la rotaia quasi ripresse il posto, cade un'altra valanga e si deve ricominciare da capo. Circa 100 operai sono intenti alla difficile e pericolosa bisogna.

Soltanto alla stazione di Erstfeld, ad una cinfina di chilometri da Wassen, la notte scorsa hanno dovuto sostare « fino a nuovo ordine » mezza dozzina di direttissimi, fra cui l'espresso della Scandinavia. Un migliaio di viaggiatori stanno pernottando nelle vetture, rifocillate dalle locomotive tenute in pressione.

A San Pietro, vicino a Coira, un treno è rimasto bloccato in un traforo per quasi ventiquattr'ore, essendo i due sbocchi ostruiti dalle valanghe.

Nei Grigioni, nel villaggio di Klosters altre sei persone sono state investite dalla valanga: due di esse vi hanno perduto la vita, e quattro, sia pur leggermente ferite, si sono salvate. I soccorritori descrivono scene particolarmente strazianti a Zuoz, altro paese dei Grigioni, quando dopo una giornata di inaudito sforzi nel tardo pomeriggio di ieri si è potuto ritrovare un bambino ancora in vita, mentre altri due erano già morti asfissiati. In questa località si lamenta anche la morte di una vecchia e la scomparsa di una inglese.

Una valanga si è abbattuta ieri mattina anche a Santa Maria, nei Grigioni, e tre persone, la signora Barbara Nuoli e due nipotini, Giovanni e Orsola, sono perite. Sulla linea del Letschberg, sono scomparsi anche due pastorelli.

Un albergo scomparso

Alcune guide hanno constatato che l'albergo Oberalpsee è scomparso, ricoperto da una enorme valanga. Nell'albergo era stato costruito un rifugio che doveva servire di protezione contro i pericoli delle valanghe; si ignora tuttavia se i proprietari, il personale e i turisti abbiano fatto in tempo a ripararsi.

Non sembra che si debbano lamentare vittime fra i turisti e gli alpinisti stranieri, all'infuori dell'inglese di Zuoz, ma Davos e Saint Moritz sono rimaste isolate, e nella prima delle celebri stazioni invernali i viveri scarseggiano, mentre la strada principale è coperta da oltre quattro metri di neve.

I soci soldati di Andermatt, che dovevano partecipare alle gare di campionato sui Rigi hanno rinunciato a prendere la partenza e dopo sforzi inauditi sono riusciti a tornare al loro villaggio semidistrutto, compiendo una marcia di oltre 24 ore sugli sci.

Anche il piccolo villaggio di Binntsch, nella vallata della Postaschen, è stato quasi completamente distrutto da due valanghe. Si lamentano sei morti e sette dispersi, e una delle più vecchie case della vallata, nota sotto il nome di Casa Henne, costruita nel 1161, è stata travolta dalla immane valanga.

Anche sulla linea da Brigue a Zermatt le valanghe sono cadute in modo oltremodo numeroso, deportando i tratti i binari della linea ferroviaria, seppellendo numerose case e numerose caserme. Nel villaggio di San Nicolao, due sorelle, Giuseppina e Teresa Fux di 18 e 23 anni, sono state sorprese dalla valanga mentre si trovavano in una cascina. Il fabbricato è stato trasportato a valle su un percorso di oltre 300 metri.

La due giovani sono state trovate dopo circa ore di sforzi da pandarmi della polizia cantonale: esse avevano le mani orribilmente sanguinanti perchè avevano tentato di cavarsi una varca nella neve che le seppelliva. Erano in stato di completa prostrazione e per ben 14 ore sono state incapaci di parlare.

I disastri in Austria

Il direttore dell'istituto federale per lo studio della neve e delle valanghe a Davos, in una dichiarazione rimessa alla stampa, ha constatato che la storia della Confederazione non ricorda una simile grave catastrofe. Così il servizio ferroviario sulla linea del Gottardo, rimasto interrotto fino a ieri sera alle 20, è stato ripreso parzialmente, ma il pericolo resta così grande, che vi debbono essere mantenute severe misure di sorveglianza. I treni internazionali che transitano dalla Svizzera per recarsi in Austria attraverso la galleria dell'Arlberg sono ancora bloccati a Zurigo ed a Buchloe, e il traffico sarà sospeso per almeno cinque o sei giorni. Numerose compagnie private di ferrovie — come nell'Engadina — hanno sospeso totalmente il traffico per il pericolo ancora incombente.

Anche a soli cinquanta chilometri da Vienna una valanga si è abbattuta nel primo pomeriggio di ieri su una delle piste di sci dello Schneeberg. Poichè quelle piste sono sempre molto frequentate la domenica dai viennesi, si teme che siano numerose vittime, ma non è ancora possibile avere notizie precise.

La tormenta di neve e la nebbia hanno provocato anche un incidente ferroviario nella regione di Zirknen, in Stiria: un treno passeggeri ha superato un segnale d'arresto ed ha investito un treno merci. Cinque persone sono rimaste ferite, i danni sono molto importanti ed il traffico sulla linea ha dovuto esser interrotto.

Le squadre di soccorso si servono di cani appositamente allenati per la ricerca degli sciatori, ma sono ostacolate dall'imperversare delle bufere di neve, particolarmente violente tanto in Carinzia quanto in Tirolo.

Il traffico ferroviario in direzione della Francia e della Svizzera è diretto attraverso la Germania, e anche il Passo del Brennero è completamente bloccato da una serie di valanghe. Quasi tutte le principali strade del Tirolo e del Vorarlberg sono interrotte e molti villaggi isolati e al buio per i danni riportati da quattro centrali elettriche.

Si deve notare che, mentre il versante settentrionale delle Alpi, tanto in Svizzera quanto in Austria, continua a registrare bufere di neve, un'ondata di caldo è segnalata nel Ticino, con una temperatura primaverile. Ieri a Lugano sono stati registrati oltre 20 gradi.

Fascetti

Le nozze d'un romano sposo per l'ottava volta

Roma, lunedì sera.

Un avvenimento di cronaca veramente eccezionale si è verificato nella nostra città nell'antico e popolare rione « Ripa ». Due garzoni e secondi vecchietti romani si sono infatti uniti in matrimonio. L'uno, Attilio Conti, di 73 anni, l'altra Germina Patocchi, di 61 anni, sono andati all'altare con passo fermo.

Ma la singolarità dell'avvenimento non sta tutta nella bella età degli sposi, bensì nel fatto che questa è l'ottava volta che il Conti pronuncia il fatale « sì », essendo sopravvissuto a ben sette mogli.

Il caso, come si è accennato in principio, non ha precedenti almeno nella storia del nostro Paese: infatti nell'ultimo cinquantennio le statistiche italiane registravano finora solo una donna sopravvissuta a sei mariti.

La straordinaria avventura di un bue

Città di Castello, lunedì sera.

Un fatto singolare si è svolto in località Gioiello di Città di Castello, mentre la famiglia del colono Guerri Luigi si recava in campagna per la funzione annuale, un bue, di proprietà dei Guerri, e del peso di circa 6 quintali, riuscito a sciogliersi dalle corde che lo tenevano legato nella stalla, saltava 31 scalini arrivando fino al solaio della casa. Qui per l'eccessivo peso la soffitta cedeva facendo precipitare la bestia nella cucina dove avveniva un secondo crollo del pavimento che faceva ritornare a volo il bue nella stalla sottostante di dove era partito, malgrado il volo da due piani l'avventuroso bue ha riportato soltanto alcune leggere scalfitture.

Non ho avuto fede

Romanzo di *William Irish*

PRIMA PUNTATA

La chiave s'impuntò. Dovetti fermarmi — tremavo come se avessi il ballo di San Vito — prima di tentare di nuovo. Mi tremavano i polsi, mi tremavano le braccia e le spalle, ma più di tutto mi tremava il cuore di terrore.

Tremavo talmente che perfino la bottiglia vuota del latte posata davanti alla porta si mise a vibrare. Avevo dovuto adoperarla con la punta del piede. Nell'uscire, la donna di servizio vi aveva infilato un bigliettino per il lattaio, arrotolato a imbuto.

Sfilai la chiave dalla serratura, respirai forte e feci un altro tentativo. Questa volta la porta si aprì senza difficoltà. La spinsi, entrai, me la richiusi senza rumore alle spalle, e la moglie di James Shaw fu a casa sua.

L'orologio dell'anticamera suonò le quattro. Dicono che si muore una volta sola, ma io morii quattro volte, una per ogni colpo. Mio marito aveva banchettato che avevo passato fuori di casa la serata, badate. Avrei potuto benissimo passare il campanello, se avessi voluto, ma in quel momento non potevo affrontare nessuno, tanto meno Jimmy. Anche se mi avesse detto soltanto, « Ti sei divertita in quel night-club, con i Perry? », anche se mi avesse solo guardata, i miei nervi si sarebbero spezzati, gli sarei scoppiata a piangere sulla giacca. Avevo bisogno di star sola, di calmarmi.

Mio marito aveva lasciato la luce accesa per me nell'anticamera. Era ancora sveglio, terminava certi calcoli urgenti (mio marito è un noto agente di cambio) chiuso nel suo studio. Perciò non aveva potuto accompagnarmi, quella sera.

Attraversai l'anticamera in punta di piedi, schivai nella nostra camera da letto e mi chiusi la porta alle spalle. Accesi la luce e mi liberai finalmente di due o tre singhiozzi profondi che avevo dovuto contenere, strangolandomi, per più di tre quarti d'ora ormai.

Lo specchio mi mostrò una specie di rovina vestita d'oro, che avanzava barcollando verso il proprio riflesso. Tutte brillante di fuori: abito da sera aderente d'oro, diamanti dovunque ci fosse il posto per appenderli, intorno al collo, ai polsi, alle orecchie. Ma senza nessun lasciapassare dentro.

Seduto davanti allo specchio mi sostenni in tesa con le mani per un minuto. Quando sbirciai fuori la prima cosa che feci fu di sperare le mie lacrime da sera di stoffa d'oro e di estrarne ciò che conteneva. Per fortuna, in quella stagione, erano di moda borse piuttosto grandi per la sera. Le lettere formavano un pacchetto voluminoso. E anche la piccola rivoltella che mi ero portata dietro per precauzione occupava posto. I diecimila dollari in contanti non prendevano più posto, invece, perchè avevo dovuto scambiarli con le lettere.

A questo punto avrei già indovinato la verità. Aggiungerò qualche particolare. Il nome dell'uomo era Carpentier. Gli aveva scritto le lettere cinque anni prima. Io ero quasi una bambina, quando non sospettavo ancora l'esistenza di un Jimmy Shaw in questo mondo. Eravamo al mare e abitavamo tutti e due nella stessa pensione lo ero dove quelle lettere idiote a mano, da un piano all'altro, per mezzo di un fattorino. Le buste recavano solo il nome e il cognome dell'uomo, di mio pugno. A Carpentier ero stato, per potermi ricattare, di aggiungere su quelle buste il suo indirizzo e imbucarle (io avevo messo solo il giorno della settimana, all'inizio delle lettere) e il bollo dell'ufficio postale trasformava ore in stupide effusioni sentimentali di un'adolescente in una serie di lettere scandalose, colpevoli, scritte al suo amante da una giovane signora della buona società, moglie di un ricco professionista.

Verrebbe fatto di pensare una ne rando conto, che una simile vecchia trappola lorografe romanzi gialli non possa funzionare, nella realtà. Io avrei dovuto rifiutare di pagare, parlarne subito a mio marito. Ma è facile aver coraggio finchè non si è vittima di un ottenuto così scrutale. Una mattina Carpentier mi telefonò avvisandomi che aveva già spedito la prima lettera al nostro indirizzo. Mi dava tempo fino al giorno dopo alle 11, per decidermi a telefonargli una risposta.

Naturalmente tolsi la lettera dalla cassetta prima che Jimmy la vedesse, e la rilessi. Mi sembrò scritta sull'asbesto. « Rimango sveglia tutta la notte, pensandoti, sognandoti... ti seguirei in capo al mondo... »

Come potevo provare di aver scritto quelle lettere prima di conoscere Jimmy. La mia scrittura non era cambiata. La carta, spessa e grigia, con le mie iniziali, appariva freschissima, e i bolli postali (il ricattatore era stato molto abile) coincidevano esattamente con le date segnate sui fogli. Più presa dal panico. L'indomani, alle undici in punto, telefonai, e mi fu ordinato di presentarmi la sera seguente a un certo indirizzo, con diecimila dollari.

Bruciai le lettere una a una nel cassonetto della nostra camera da letto e mi sentii molto meglio per tre minuti e mezzo circa. Poi aprii il cofanetto di cuoio dove custodisco i miei gioielli, diviso in molti piccoli scomparti. Misi in uno scomparto i braccialetti, in un altro gli anelli, e così via. Giunta allo scomparto degli orecchini me ne staccai uno e lo buttai dentro. Affungai di nuovo la mano e incontrai solo l'aria e il lobo nudo del mio orecchio. Con mia grande sorpresa, l'orecchino stalattro era sparito.

Rimasi un attimo immobile mentre la faccia mi diventava bianca e il cuore mi si gelava. Poi balzai in piedi, scossi l'abito e guardai sul pavimento, ma capivo che non avrei trovato l'orecchino.

Sapevo di non averlo perduto al club con i Perry, e nemmeno nel primo taxi, mentre mi recavo in quel primo appartamento. Avevo avuto sempre un forte brivido, sapendo che Carpentier mi aspettava, e mi ero portata le mani alle orecchie e gli orecchini c'erano tutti e due, e sapevo anche di non aver perduto il gioiello nel taxi che mi riconduceva a casa. Una sola volta in tutta la serata mi ero mossa violentemente: mentre ero leggiadra, quando lui aveva voluto prendermi il mento dopo aver contato il denaro. L'orecchino doveva essere caduto in quel gesto impulsivo di ribrezzo. Del resto, la chiusura era un po' difettosa.

Dovevo assolutamente ritrovare quella sera stessa l'orecchino. Jimmy aveva deciso di portarli tutti e due il giorno dopo ai gioiellieri per farli riparare. C'era anche un'altra ragione molto più importante. Se lasciavo l'orecchino nelle mani di Carpentier, egli se ne sarebbe certamente servito per ricominciare a ricattarmi appena terminati i primi diecimila dollari.

Andai alla porta, prima di tutto, e origliai per accertarmi che Jimmy fosse ancora nel suo studio. Poi formai il numero di Carpentier sul quadrante del telefono posato accanto al mio letto. Rifeci il numero più volte senza ottenere risposta. Eppure, Carpentier doveva essere in casa. L'avevo lasciato lì; non è prudente circolare per le strade alle quattro del mattino, se non si vogliono destare i sospetti degli agenti. Ma il telefono continuava a rimanere sordo alle mie chiamate, e finalmente riattaccai il ricevitore.

(Continua)

SPETTACOLI A TORINO

TEATRI E RITROVI

Carignano: ore 21 Pico, Teatro di Milano, per la cnore di L. Brignone: « La Parigina » di H. Becque.

Famies Caffè chant. C. Madiai 113 Eden: 15-18 danze, 21 ripeto.

Cafè Dancing: oggi riposo.

Rinaldi: Scuola ballo, c. Vitt. 34. Trocadero, Ghilotti 1, tel. 883-772, ore 21: Orchestra Ciammella.

Augustus Night Club v. Roma 94: Arte var. Dr. Tony Stella. Favolo Colombo Danze v. Goito 6 bis, tel 50-143. Orch. Armand. Attrazioni Esteri Danze via Cavour 8, tel. 44-790: Orch. Bianchi ore 21.30-3

La Perroquet Danze via Goito 18: Orchestra Rotasi. Attrazioni.

Maison des Artistes, p. S. Carlo 160. Danze 17; 21: Trio Allegrilli

Taverniello Bar Ristoro Alcando la 10: Campi Di Nunzio, cant. G. Bavera. C. Lario Danze alle 22.3

CINEMATOGRAFI

Ambrosio: « Capitan Cina » Peppa Russell, Chaney. Pl. 300, g. 150

Astori: «Adesso è mio marito» William Holden, Joan Caulfield. Pomeriggio 200, Sera 250.

Corso: « Paso Jaso » William Powell, Shelley Winters.

Doria: Vita col padre, tech. Irene Dunne, William Powell. « Viaggio di Eisenhower in Europa ».

Lux: «Come nacque il nostro amore» tech. Betty Grable, Dan Dailey. Ingresso L. 200

Metro-Cristallo Spencer Tracy, Katharine Hepburn. « La costola di Adamo ». Matin. 10.30 a L. 125

Reposi: «I trafficanti della notte» Gene Tierney, R. Widmark.

Torino: « Gianni e Pinotto fra i cow-boys ». Apertura ore 10

Vittoria: «Il pugnale del bianco» Randolph Scott, Marguerita Chapman. Ingresso L. 200.

Alessandro: « Storia d'una capinera » M. Berti, M. Ferrari, C. Gora.

Alpi: Molto onorevole Mr. Pulham.

Ariston «Angelo tra la folla» Spadaro, Ian Pola, Angelo.

Augustus: « Ricetta incendiaria » Lecha, B. Hutton. Pl. 170.

Capitol: «In un'isola con te» tec Esther Williams, R. Montalban.

Farci: « Mercante di uomini », R. Montalban, George Murphy.

Hollywood «Contro la legge» Fulvia Mammi, Tino Buazzelli.

Ideali « Occhio per occhio » tecn. Yvonne De Carlo e Comp. Rivista Varrasso ore 16,15 e 21.15.

Massimo: «Perfido inganno» Lawrence Tierney, Claire Trevor.

Nazionale: «Cammino della speranza» Raf Vallone, Elena Varzi. Principe: «Storia di una capinera» Marina Berti, C. Gora. Ult. 22.

Statuto: « Labbra avvelenate ».

Astra: Non può impedirmi d'amare Milanesi: Monaca insanguinata. V. Olimpia: Brig. Mussolino. Nazzari. Per « Femmina ». Lire 60.

P. Nuova: Fumeria d'oppio. A. 13.

Reginae: Ragni del terrore. Var.

Romano: « Quelli della Virginia » e Rivista Fermare 16,15-21.15.

S. Pellico: « Amanti in fuga » Gino Bechi, Annette Bech.

Esperia: « Il lupo della Sila ».

Imperiale: « Bolla a ripassia ». V. Gilmore « Santo diavolo ».

Mirafiori: «Ridere Montecristo».

Vinaglio: « Allegri inbroglioni ». Stan Laurel, O. Hardy, Cris-ek.

Bellonte: « Il brigante Musolino ». Aria sterilizzata coll'ozono.

Verdi: « 11 uomini e 1 bel'asino » ital. per. Como Rondi Specialfer-oni 8.Paolo Gentiluomo ma non troppo

Doria: « Turri il bandito ».

Corallo: Vagabondi amar di luna Eridano 20.00: «Orrido del lupo».

Orpea: « Sconfitta di Satana ».

Radium: Prima moglie (Rebecca) V. Venetia: Corriere del re. Rosanno Brazzi. C. Ninchi, I. Tellaro.

Astra: « Il vantaggio » J. Crain.

Imperiale: «L'ultimo addio». Cervi.

Excelsior: « L'idolo cinese ».

Odeon: « Ragazza perduta ».

Stati: «Berlino Reich». P. Lorre.

Adua: « Santo diavolo ». Varietà

Aurora: Biricchin uomo invisibile

Brunia: Donna di ferro. Carri.

Fortitudo: Il traditore. Mc Laglen

Marti: «Vendicatore dell'Africano».

Palermo: «Tre fuji in gamba».

Seminji: «Arrivederci papà» Rochi

Colosseo: Questo me lo spo... in Italia» Professor Trombone. Tabb.

Moderno: Tutto allegro fantasma.

Piemontese: «Malerba» Mc Rally.

Speria: « L'incubo del passato ».

Alba: « L'ottagono » E. Piran.

Apollo: « Cristoforo Colombo ».

Diana: « Cercate quell'uomo ».

Ebe: « L'isola dei bruti ».

Edera: « Al diavolo la celebrità »

Lucento: « La terra trema ».

Lux Parlo: « Jim della jungla ».

Roma: « Corsari della strada ».

OGGI ALLA RADIO

RETE AZZURRA — Ore 12.30: Vita parrocchiale - 11.30: Per le scuole - 12: Complesso caratteristico - 12.35: Ritmi e canzoni - 13: Giornale - 13.20: Musica brillante - 13.45: Cronache elementari fiche di Achille Campanile - 14: Giornale - 14.15: Radio - 14.30: Per le scuole - 17: Lezione di francese - 17.10: Lezione di inglese - 17.30: La voce di Londra - 18: Canzoni e ritmi - 18.30: Giovani concertisti (Tenore Giovanni Gazzera - A. pianoforte Renato Ranucci; Violini: Aria dall'Oratorio « Judith triumphans »; Concerto Arcangelo Corelli; Musetti a) Zigoi zingaresca; b) Canzonetta napoletana; c) A Cloey Rondale; d) Serenata; b) La promessa; Dobrowsky a) Quel la ladra non sente ragione; b) Ai miei non cantate - 19: Letteratura Italiana (a cura di Arnaldo Bocelli). I boccali, le Cifi, « Le Grazie » del Foscolo - 19.20: La strada del successo - 19.45: Musiche Richiamo - 20: Giornale; Sport - 20.30: « Non b ver che sia Pinferno », Rivista radiofonica di M. Brancucci e R. Morbelli. Compagnia del teatro comico-musicale. Orchestra diretta da Gino Filippini. Regia di Nino Meloni - 21.30: Radiocritica risponde.

Ore 21.35: Concerto sinfonico-vocale diretto da Armando La Rosa Parodi con la partecipazione del soprano Rosanna Carteri e del tenore Beniamino Gigli: Wagner: Tannhäuser, ouverture; Verdi: Otello, Canzone del salice; Otello: L'Ave-zione, lamento di Federico; Puccini: La bohème, « Donde lieta uscì »; Meyerbeer: L'africana, « O paradiso »; Borodine: Il principe Igor, danze; Wagner: Lohengrin, « Bella nel cielo prigioni »; Mascagni: Iris, « Apriti mio cuore »; Mascagni: Manon, preghi; Bizet: I pescatori di perle, « Mi par d'udire ancora »; Charpentier: Luisa, « Da quel giorno »; Puccini: Turandot, « Nessuno dorma »; Rossini: Guglielmo Tell, sinfonia. Orchestra sinfonica di Torino - 22.50: Arturo Orvieto e Crainquebille ricompare dinanzi ai giudici » - 23: Motivi dell'America latina - 23.15: Giornale - 23.30: Musica da ballare (Pianista Marcello Magni). Gabriel Parodi: a) Tre preludi dall'op. 1200: I in re bemolle maggiore, IV in fa maggiore, V in la re minore; b) Tre notturni: III in la bemolle maggiore op. 60 n. 3, I in mi bemolle minore op. 99 n. 1, XIII in si minore op. 119; c) Improvviso in la bemolle maggiore op. 34; d) Barcarola in mi bemolle op. 70 - 24: Chiusa notturna.

RETE ROSSA — Ore 12.35: Orchestra cittadina - 13.15: Quarantino pubblico - 17.35: Botta - 18: Giornale - 19.20: Orchestra diretta da Guido Cergoli - 19.45: Tzanni e la sua chitarra elettrica - 20: Musiche richieste - 21.30: Dolce stagione (Complesso diretto da Enzo Cerrogiotti) - 14.30: Giornale - 15.10: Filosofia nel mondo - 17: Pomeriggio musicale (Violinista Arthur Grumiaux - Pianista Giorgio Favaretto): Vercelli: Rimsky in 3 movimenti: a) Largo cantabile, 2d Allegretto, c) Largo, d) Allegro; Mozart: Sonata in si bemolle maggiore (K 378): a) Allegro moderato, b) Andantino sostenuto e cantabile, c) Rondò allegro - 18: « Radiolibreria », Programma per i piccoli - 18.30: Orchestra di ritmi moderni diretta da Francesco Ferrari - 19: I miti delle origini: « Gli indiani » - 19.30: Cronaca di Quattordici Ceire - 19.40: Universalità informa - 5. Martoni. Giuseppe Tomasi: « Lettura dell'Italia dell'arte » sulla scrittura dell'Italia e dell'Estremo Oriente » - 19.50: Orchestra della canzone diretta da Angelini - 20: Giornale; Sport.

Ore 21.05: Il classico del mese: « I gemelli di Mantova », Due atti di Alfred De Musset. Compagnia di prosa di Roma con la partecipazione di Anna Proclemer e Giorgio De Lullo. Regia di Guglielmo Morandi - 22.25: Canta Lia Origoni - 22.40: Orchestra diretta da Cetì Radaelli - 23.10: Giornale - 23.20: Musica da ballo - 24: Ultima notizia.

TERZO PROGRAMMA (Stazioni m. 1. e Onde

In sei incontri su dieci nè vinti nè vincitori

Doppio pareggio delle milanesi

Molti attacchi e tafferuglio finale

L'Inter costruisce e la Lazio distrugge: 0-0

Dal nostro corrispondente

Milano, lunedì sera.

Per la prima volta nell'attuale campionato l'Inter ha perduto un punto allo Stadio di San Siro a conclusione di una partita piuttosto brutta, convulsa e costellata di falloso, anche se talvolta ravvivata da promettenti manovre di approccio.

Il pareggio ha premiato la squadra che ardentemente e meticolosamente è riuscita a smontare il lavoro costruttivo dell'Inter, bloccando e distruggendo tutti i corridoi, contrallando rigidamente gli avversari fino a renderli nervosi, precipitosi e irriconoscibili. Persino Wilkes e Skoglund, solitamente calmi e riflessivi, hanno perso un po' la testa di fronte alla capacità distruttiva della Lazio, che ha rivelato subito i suoi piani tattici affidando all'ala sinistra Cocconi il ruolo effettivo di terzino sinistro collocando Alsani e Sentimenti III a ridosso dei due interni nerazzurri e facendo funzionare Sentimenti V da terzino volante; il tutto in contrasto con i numeri della maglia.

Soltanto quattro attaccanti, spesso ridotti a tre e nella ripresa perfino ad uno (Arce), hanno assolto il compito di molestare le retroguardie avversarie, mirando talvolta a creare in un batter d'occhio situazioni assai pericolose che con maggiore autorità avrebbero potuto essere sfruttate meglio (però sarebbe stata una bella).

D'altra parte i nero-azzurri rinunciarono all'offensiva per almeno tre quarti dell'incontro, hanno mancato tre occasioni veramente favorevoli: al 37' del primo tempo, allorchè il pallone è stato scospinto e ributtato proprio sulla linea della porta in una mischia furibonda alla quale hanno partecipato una dozzina di giocatori (e il pubblico più vicino ha avuto l'impressione che il pallone fosse entrato); al 20' della ripresa quando Lorenzi smarcato da un esatto passaggio di Armano si è trovato solo davanti alla porta e ha tirato addosso a Sentimenti IV; a dodici minuti dalla fine allorchè Miglioli, sguarnito al di là del fitto sbarramento avversario, su passaggio di Achilli ha prevenuto l'uscita di Sentimenti IV, ma ha sfiorato l'angolo alto della porta vuota.

Verso la metà della ripresa un incidente fra Wilkes e Sentimenti III ha acceso un furioso parapiglia a cui sono successivamente intervenuti parecchi giocatori delle due squadre. Sentimenti IV e Blason sono accorsi per prestare man forte ai compagni, ma, quando la zuffa è stata sedata, nessuno è stato espulso. L'arbitro Gemba, ondeggiante in mezzo alla mischia, si è sfogato a marcare sul suo taccuino i nomi dei più indisciplinati e dei più focosi, in aggiunta alle molte annotazioni precedenti. Infine l'arrembaggio finale dei nerazzurri con Blason, Achilli e Miglioli inseriti all'attacco; la Lazio tutta raccolta in difesa, ha tenuto duro fino all'ultimo.

Leo Cattini

INTERNAZIONALE: Solani; Blason, Giacomazzi, Miglioli, Giovannini, Achilli, Armano, Wilkes, Lorenzi, Skoglund, Nyers.

LAZIO: Sentimenti IV; Antonazzi, Sentimenti V; Alzani, Malacarne, Sentimenti III; Puccinelli, Höfling, Arce, Fiamini, Cocconi.

*ROMA-BOLOGNA 4-2 — Il Bologna dopo un quarto d'ora era in vantaggio per 1 a 0; il primo regalo agli emiliani l'ha fatto Nordahl all'8', deviando in rete un innocuo tiro di Cappello; al 15' Cervellati portava a due il bottino dei bolognesi. E' cominciata qui la reazione dei romanisti, che segnavano al 30' con Bundevjst. La rete del pareggio era merito di Zecca al 14' della ripresa.

Formazioni incomplete: Nordahl assente e Zorzi ala

Milan 0 Udinese 0

Udine, lunedì sera.

C'era molta perplessità alla vigilia di questa partita nell'ambiente sportivo udinese. Scendeva al «Moretti» il Milan, cioè uno delle tre «grandi» del calcio italiano e la Udinese era ridotta male in arnese per l'assenza forzata degli uomini migliori della sua prima linea. Accanto a Rinaldi ed a Durin, rimasti infortunati a Firenze, si erano messi infatti all'ultimo momento anche Periandotto con una caviglia dolorante e Dalle Vacche con un piede fratturato. Testolina, l'allenatore friulano, non sapeva a qual santo votarsi. Alla fine prese una decisione che è molti apparve affrettata ma che, in ultima analisi, ha finito con il dargli ragione. I vuoti in prima linea vennero colmati con un mediano: Acconcia, e un terzino, Zoni, con il rientro di Bossetsen spostato al centro e la riconferma di Foriani a interno sinistro.

Il Milan, dal canto suo, si è visto costretto a rinunciare ai centravanti Nordahl ed Averdo la riserva Santagostino impegnati con la nazionale militare in Turchia, ha dovuto allineare al comando della prima linea De Grandi e nella mediana un sicordiante, Carnier. I rosso-neri così, e per la loro incompleta formazione e per il sistema difensivo dei padroni di casa, non hanno potuto sfondare, pur avendo avuto prevalentemente una azione offensiva. I maggiori pericoli, anzi, li hanno portati di contropiede gli udinesi alla rete di Buffon.

Verso metà ripresa, poi, Zorzi giungeva indisturbato in area rossonera e alla uno sgambetto di Silvestri, non rilevato dall'arbitro Massai di Pisa, impediva alla improvvisata ala di realizzare.

g. m. c.

UDINESE: Brandolisio, Vicich, Farina; Toppan, Feruglio, Bergamaschi; Rinì, Acconcia, Soerensen, Fortunati, Zorzi.

MILAN: Buffon; Silvestri, Bonanni; Annovazzi, Tognon, Cartier; Burini, Gren, De Grandi, Liedholm; Ricchetto.

SPETTATORI: 18 mila circa.

*TRIESTINA-COMO 1-0 - Il primo tempo si è chiuso a reti invilate. Comunque al 13' c'era stato un tiro di Petagna che aveva costretto Cardoni a una difficile parata; si più era parso che il pallone fosse stato fermato oltre la linea bianca, ma l'arbitro è stato di diverso avviso. A 1' dal fischio di chiusura per il rinvio Boccolo è stato trattenuto da Travia in piena area senza che Bernardi ritenesse opportuno intervenire. Il goal è stato segnato all'inizio del secondo tempo da Valenti. Al 30' l'arbitro ha espulso Travia per proteste.

Sul campo della Sampdoria sereno gioco del Novara: 1-1

DAL NOSTRO INVIATO

Genova, lunedì sera.

I novaresi, usciendo dal campo di Marassi, hanno dovuto consolare Arangelovich che nel suo «sapersi privato» protestava contro se stesso per aver sbagliato un goal ormai praticamente concluso. Alberico, con una finta magistrale, aveva inchiodato in contropiede Bergamo e Arrighini, poi avanzato per toccare dolcemente il pallone al suo compagno libero e smarcato.

«Se lo centrare giusto, dice sacchi di più...», commentava Arangelovich e non gli spiaceva tanto per le migliaia di lire (in linguaggio... tecnico «sacchi») volate via sulle tracce di quel pallone uscito di mezzo metro a sinistra del montante; giù disdiceva soprattutto perchè il successo sarebbe stato meritato da lui e dai suoi compagni. La Sampdoria ha attaccato di più, specie nel secondo tempo quando l'area azzurra appariva più affollata di un cinema elegante all'ante-prima di un film di Lana Turner, ma la squadra di Viola ha controllato meglio l'incontro. Varglien II se ha ceduto al rischio di togliersi il cappotto sotto il richiamo bugiardo di un sole splendido e non troppo caldo (e forse si prenderà un raffreddore) ha saputo evitare la tentazione maggiore, quella di ordinare si «tutti in difesa» ai suoi uomini.

Al contrario, gli azzurri hanno preso a manovrare con tranquillità, senza chiudersi ad istrice e senza nemmeno richiamare indietro uno dalle ali, secondo la variante tanto di moda oggi. Il Novara ha giocato il suo gioco, puntando con fiducia la carta della propria preparazione fisica.

Così se Corghi ha dovuto affrettare un paio di uscite coraggiose, i «penaltisti» non concessi da Dattilo sono stati pari. Da una parte si è ignorato un Viola mandato al tappeto con un colpo da lotta greco-romana; dall'altra non è stato visto un pallone depositato di testa da Rava sull'avambraccio di Oppezzo. C'è stato poi un tiro di Lorenzo finito sul gomito di De Togni, ma qui l'involontarietà è fuori discussione, poichè il terzino voltava le spalle.

Sulla bilancia delle azioni ha pesato solo il goal creato da Alberico allo scadere del primo tempo. Il piccolo mezzo destro si è impadronito della palla mentre i sampdoriani erano protestati in avanti. Cogliendo spiazzata la difesa avversaria, Alberico è filato filato verso l'area e mentre Gren stava per intervenire ha passato all'ala sinistra. Tocco di Pedroni, scarto di Bellio lanciato a corpo perso in un tentativo estremo e sfera alle spalle di Reverberi, che non poteva farci nulla. Due minuti dopo le squadre uscivano dal campo per il riposo.

Nella ripresa l'organismo ha messo a fuoco pregi e difetti della Samp. Gei era sempre attivo e pericoloso, Gratton nervoso, troppo nervoso, Arrighini vecchio, sicuro Arrighini, veloce Lucentini, tecnico Coccia, intraprendente, ma non certo sfondatore Lorenzo. Questo il «pro» del dilancio. Nel contro bisogna elencare il «calando» di Bassetto, non ancora a posto dopo la lunga inattività, la poca intesa tra gli attaccanti e il notevole ma non sempre ordinato lavoro di Bergamo. Su tutto ancora uno paura di perdere che ha tocato il culmine quando, all'8', Alberico ha offerto ad Arangelovich un buono per un goal e questi l'ha colpito incredibilmente come si è detto.

Nonostante questo pericolo, la Samp ha attaccato di continuo, premendo specialmente verso la sinistra, dove la mezz'ala Rei ed il mediano Bergamo erano poco controllati. La rete del pareggio è sorta appunto al 32' dalla collaborazione tra questi due atleti. Il laterale, durante una rapida azione sotto la porta di Corghi, ha servito il «n. 10» a quest'ultimo, scattando fra due o tre difensori, ha potuto battere il portiere azzurro.

Il Novara portava allora indietro Remica, lasciando all'ala destra Alberico, colpito da uno strappo muscolare, ma le maglie marrone — tale era il colore imposto alla Samp dai doveri dell'ospitalità — sono rimaste ancora a lungo nell'area novarese. Qualche tiro di Lorenzo a Sabbatella, qualche contrattacco insidioso di Pedroni troncato da Gratton. Reti nessuna.

Al fischio di Dattilo alcuni cronisti sono usciti in campo, ma il particolare non suscitava l'interessamento della Loggia. Esso rappresenta le proteste degli spettatori, scontenti del gioco visto. E' un affare ad uso interno della Samp.

Paolo Bertoldi

SAMPDORIA: Reverberi; Gratton, Arrighini, Coccia, Ballico; Bergamo, Lucentini, Bassetto, Lorenzo, Gei, Sabbatella.

NOVARA: Corghi; Della Frera, De Togni; Malnardi, Rava, Oppezzo; Remica, Alberico, Viola, Arangelovich, Pedroni.

Coppi ad Alessandria

ALESSANDRIA, lunedì sera.

Fausto Coppi, che ha assistito all'incontro Sampdoria-Novara, è partito in serata per Alessandria, insieme al capitano dell'undici ligure Cassia, che è alessandrino di nascita.

Coppi e il maratoneta Guglielmi hanno partecipato ad una riunione indetta per la «Gazzetta dello Sport». Il campionissimo del ciclismo sarà a Vercelli il giovedì prossimo per festeggiare Viola a cui verrà offerta una medaglia d'oro. Domenica, probabilmente, assisterà a Torino-Fiorentina.

Rete inviolata in Udinese-Milan: il portiere Buffon devia un tiro ravvicinato (Telec.)

Dattilo e Ganna con Viola (al centro) e Coccia

Scommesse per 50 milioni di franchi al Prix d'Amérique

Mighty Ned in fotografia davanti a Scotch Thistle

Dal nostro corrispondente

Milano, lunedì sera.

Il Gran Premio d'America, di 8 milioni di franchi, una delle più grandi corse al trotto, non ha deluso la tradizione: folla immensa e 50 milioni di franchi di scommesse. Molti erano gli sportivi giunti appositamente dall'Italia.

La pittoresca sfilata dei 14 concorrenti ha preceduto la partenza, salutata da un boato di consensi dei numerosi spettatori.

Scotch Thistle prendeva qui il posto di Mighty Ned, squalificato per cinque corse, seguito da Danoch, Baiko III, Mighty Ned, Cadmon e Berstyer, conservando fino all'arrivo della discesa. Danoch a questo punto passava in testa dal platone, Scotch Thistle retrocedeva in seconda posizione, mentre Mighty Ned conservava la terza all'esterno, seguito come un'ombra dal francese Cadmon.

Il cavallo del conte Orsi Mangelli, magistralmente guidato da Finn, non tardava tuttavia ad abbozzare un primo tentativo di attacco e all'entrata dell'ultimo curvo Mighty Ned era al comando: ad affiancarsi sulla stessa linea veniva nel frattempo Chamber.

All'uscita della curva, all'inizio del rettilineo finale, Mighty Ned riusciva ad andarsene, rispondendo con molta facilità ai richiami del suo guidatore e distaccando nettamente Chamber, il quale veniva superato da Scotch Thistle, brillantemente rinvenuta dalla terza posizione.

Il cavallo francese non si dava per vinto e contendeva coraggiosamente, ma invano, la vittoria ai due italiani fin sulla linea d'arrivo. I giudici per proclamare il vincitore dovevano procedere all'esame della fotografia dell'arrivo: solo qualche centimetro separava infatti i due cavalli italiani.

Da sottolineare che, oltre che la vittoria, Mighty Ned ha conseguito ieri il primato sul chilometro dalla prova, nel tempo di 1'25" 7/10, 1/10 di secondo in meno del record stabilito lo scorso anno dal vincitore Scotch-Fee.

Ecco l'ordine d'arrivo: 1°) Mighty Ned (Finn) del conte Orsi Mangelli, tot. 60, piazz. 16; 2°) Scotch Thistle (Zamboni) scuderia Ticino, tot. 18; 3°) Chambon (Charles Mills) del signor Michel, 12 franchi; 4°) Banco III (Bottoni) della signora Bancilhon; 5°) Berstyer del signor Blauper.

Tempo totale del vincitore: 5 primi e 35 secondi.

Manlio Bordi

La chiusura del congresso nazionale di nuoto

La squalifica di Pandolfini ridotta al 31 dicembre

Solo a tarda ora si è chiuso ieri il sesto Congresso nazionale della F.I.N. Molte sono state le deliberazioni prese e moltissime le discussioni che in certi momenti hanno assunto anche toni assai accesi. Si deve all'alta direzione del presidente dell'assemblea Leone se il congresso è arrivato felicemente in porto. Due delle più importanti decisioni sono state prese nella notte fra sabato e domenica e cioè quelle relative ai ricorsi della Chiavari Nuoto (caso Sica) e del giocatore Pandolfini di Firenze. Il primo è stato respinto con 38 voti contro 4, confermando così la assegnazione del titolo di campione di società 1950 alla Via Sauro di Pesaro; il secondo è stato accolto a dopo vivacissime discussioni si è stabilito di mitigare la severa pena inflitta al fiorentino (squalifica a vita) riducendo la squalifica al 31 dicembre 1951. Il prossimo settimo congresso nazionale della F.I.N. avrà luogo a Trento.

* L'incontro Torino-Boccioli, per il campionato italiano di lotta, su chiamata, serie D., è stato sospeso per impraticabilità del campo ieri a Bardonecchia quando lo score segnava 1-1. La rete dei torinesi era stata segnata da Vaglia.

* I risultati dei Tacu Boys hanno battuto per 20-0, ieri al Motovelodromo, il «quindici» della Croce Bianca di Acqui.

* Stasera alle 18, presso la Società Ginnastica, in Sestiere Nizza, avrà una riunione durante la quale saranno eseguite dimostrazioni teoriche.

Spal e Legnano vincono in serie B

I risultati: *Brescia-Savoia 2-0; *Catania-Pisa 3-2; *Cremonese-Venezia 3-3; *Fanfulla-Reggiana 2-0; Vicenza-Livorno 2-1; *Salernitana-Spezia 2-1; *Siracusa-Anconitana 3-1; *Spal-Messina 3-1; Modena-Treviso 3-0; Legnano-Verona 2-1.

Ha riposato il Bari.

La classifica: Spal p. 32; Legnano 26; Vicenza e Brescia 23; Siracusa e Verona 22; Fanfulla, Livorno e Reggiana 21; Modena, Treviso e Venezia 20; Catania 18; Salernitana, Spezia e Pisa 17; Messina 16; Cremonese 15; Bari 12; Savoia 11; Anconitana 6.

Lo Spal ha disputato una partita in più.

* La partita internazionale di calcio tra le rappresentative militari d'Italia e di Turchia si è svolta ieri ad Ankara ed è terminata con la vittoria degli italiani per 3 a 1. Il primo tempo si era chiuso sull'1 a 1.

Le schermitore Di Rosa si afferma a Gand

GAND, lunedì sera.

Nel corso del Trofeo A. Payerlick e J. Delser alle tre armi che si sono svolti ieri a Gand si sono avuti i seguenti risultati:

Trofeo Delser di fioretto - Semifinali: Di Rosa (It.) b. Gallezot (B.) 5-4 5-1; De Bourguignon (B.) b. Netter (Fr.) 5-0 5-2; Finali: Di Rosa b. De Bourguignon 5-0 5-2.

Un arbitro muore durante l'incontro

ALGARI, lunedì sera.

L'arbitro Francesco Penaia, colto da improvviso grave malore è morto mentre dirigeva un incontro di calcio alla stazione di Algari tra due squadre della prima divisione sarda.

Avanza Boniperti nella classifica cannonieri

16 reti: Wilkes (Inter). Nordahl (Milan) 15; Beerenstein (Atalanta), Boniperti (Juventus) 14; J. Hansen (Juventus) 13; Nyers (Inter); 12: Lorenzi (Inter).

Sulla pista del Velodromo d'Inverno

La "promessa" Matteoli raggiunge Bevilacqua

Parigi, lunedì sera.

Il nuovo astro dell'inseguimento, scoperto da Mouton l'attivo direttore del Velodromo parigino d'Inverno ha battuto ieri anche il campione del mondo Antonio Bevilacqua.

L'italiano si è difeso alrezzamente, ma alla fine ha dovuto cedere al giovane Matteoli che oltre ad essere assai più preparato è dotato effettivamente di una eccezionale disposizione a queste corse.

La sua vittoria è stata netta e costruita con una razionale distribuzione di forze. Matteoli, dopo avere conquistato fin dal primo giro un vantaggio di circa dieci metri, lo aumentava progressivamente sino al decimo giro, portandolo a 50 metri.

Qualche giro dopo variazioni nel distacco, poi al 13° giro il francese ripartiva con la velocità di un razzo: al 17° egli aveva Bevilacqua compunta di metà ed al 19° fra i clamori della folla delirante per l'entusiasmo lo raggiungeva, compiendo i km. 4.585 in 6' 15".

Il «tempo» di Matteoli non ha nulla di straordinario, ed è la misura della forma ancora incerta di Bevilacqua. Il quale, su terreno delicato ad eccellente ad inseguimento sarà prossimamente guesto occasioni per ritrovare questa sua grinta prestazione.

Egli si è infatti impegnato a partecipare a qualche altra corsa a Parigi (un'americana e un incontro ad omnium) e a fine dei giorni parigini in coppia con un compagno (italiano o francese) che sarà designato ulteriormente.

A questo proposito egli si ha personalmente confermato che, se la sua Casa gli concederà il permesso, non intende allinearsi nella Milano-Torino dell'undici marzo, in quanto che ritiene che la corsa delle sei giorni — in programma dal 25 febbraio al 6 marzo — costituirà un'eccellente e sufficiente preparazione per la Milano-Sanremo del 19 marzo ed anche perchè alcuni impegni assunti precedentemente lo legano a riunioni in piste nel periodo dal 6 al 16 marzo.

Il suo obbligato disinteressamento per la classica di apertura è, per il momento, legato alla situazione. Con questo non è detto che per l'undici marzo Bevilacqua sia o no alla partenza della Milano-Torino; gli impegni si possono anche disdire, nella dei giorni egli si potrebbe anche ritirare, ma oggi come oggi la situazione è appunto quella confermata dallo stesso Bevilacqua ieri a Parigi. Difficile dunque fare profezie. Per ora possono seterci soltanto egli intenzioni, perchè può darsi benissimo che, malgrado la loro buona volontà, Bevilacqua e la sua Casa non riescano ad annullare gli impegni di «Toni» dall'8 al 12 marzo.

C'è da augurarsi, naturalmente, che tutto vada per il meglio.

Bevilacqua ha deciso per ora di prendere la partenza nella Paris-Roubaix nella Paris-Tours, e nel Giro della Pianura.

A Toigo il titolo piemontese

Toigo si è nettamente confermato campione piemontese di ciclocross.

Chieri, lunedì sera.

Sergio Toigo ha rinnovato ieri a Chieri il predominio da lui realizzato la scorsa domenica a Torino nel «ciclocross» del Lingotto; egli si è aggiudicato così la Coppa Chieresse e la maglia di Campione Piemontese di corsa ciclocampestre.

Al primo giro del tracciato, di km. 6,500 a ronda, di Toigo passava Durio e con distacco di 1" seguivano Bonessa, Ferrero, Bellacasa, Gerbi e Covolo.

Al secondo giro si delineavano già più evidenti le posizioni. Ad 1' da Toigo transitava Durio ad 0'30" Bonessa, ad 1'15" Covolo, quindi Ferrero, Gerbi e Bellacasa.

Le posizioni rimanevano immutate al terzo passaggio: Toigo guidava quindi solo sull'asfaltato nell'ultimo di arrivo di corso Vittorio Emanuele. La caduta tra Bonessa e Berio scuoteva disturbata da sopraggiungere di una autovettura.

Toigo si arrivi 1. Toigo Sergio (Atalanta) che percorre km. 20,400 in 39' alla media di km. 34,480 all'ora; 2. Bonessa (Pro-Cuneo) a 1"; 3. Durio (Porta-Lionese) a ronda; 4. Covolo (Covolo) a 1'10"; 5. Ferrero (Lingotto) a 2'15".

* Le corsette della Ripa sono state battute per 30-24 dall'Indomita di Roma nell'incontro disputatosi ieri alle palestre di via Magenta 11.

TERZO PROGRAMMA
Caratteristiche tecniche eccezionali! Musicalmente perfetto! FM4
MAGNADYNE
Lo Stradivario della Radio
FM 4 - 8 valvole più occhio magico - 5 gamme d'onda. Apparecchio di elevato rendimento ed eccezionale fedeltà di riproduzione, appositamente studiato per ogni perfetta ricezione di onde lunghe, medie e corte e di quelle del terzo programma a modulazione di frequenza.

IODOSAN IODIO SOLUBILE ZAMBELETTI
L'IODOSAN permette di utilizzare in tutte le loro attività ed efficacia, le proprietà disinfettanti e risolventi dello iodio.
- Nei mal di gola
- Per prevenire e curare le malattie da raffreddamento
- Per la cura e l'igiene dei denti e della bocca
- Per le comuni disinfezioni, ecc.

AMERICAN PRODUCT Sidaral TRADE MARK
La cera liquida che non teme l'acqua.
E' un prodotto unico e completo perchè fa brillare pavimenti in legno, plastrelle, marmi, linoleum e mobili.
The Sidaral Company

due fabbriche
l'alveare e lo stabilimento Stobbia, la più antica e la più moderna, entrambe perfette, lavorano per deliziare il Vostro palato e giovare alla Vostra salute.
"Troverete in un guscio di zucchero la proprietà salutari della flora alpina."
STOBBIA
la caramella al miele di Pragelato

FAZZOLETTI
Tipi extra fumo, fini, medi e per cerati a prezzi di assoluta convenienza
Organizzazione BALESTRA
Tel. 51-616, via B. Nurzi 3, Torino

Invece del pane
Krek SAIWA
per la tavola, il picnic, il sandwich
1 ETTO L.50

aperitivi, thè, ecc.
Krek-Dessert al grano di sale
come sono, o in tartine piccanti
1 ETTO L.60

Vitto speciale
KreK-Dieta senza sale
per diete sclerurate e di regime
1 ETTO L.50

Ecco i tipi di Krek che SAIWA ha creato per voi.

OGGI 22 corrente ha inizio la sottoscrizione ai
BUONI DEL TESORO NOVENNALI 5% 1960 A PREMI
EMESSI A L. 97,50
OGNI ANNO
Un premio da 10 MILIONI, 4 premi da 5 MILIONI, e 20 premi di 1 MILIONE per ciascuna serie
RIVOLGERSI: alle Banche, alle Casse di Risparmio, agli Istituti di Previdenza, alle Compagnie d'Assicurazione, agli Agenti di cambio, alle Casse Rurali, agli Uffici Postali

Il trio di testa raggruppato nello spazio di un punto

Alla fine tutto bene per i campioni

Muccinelli segna il secondo goal della Juventus alla Pro Patria (Foto Moisio)

Come una partita facile può diventare complicata

Juventus-Pro Patria: 2-1 vittoria col batticuore

L'ammonimento che discende dalla partita è questo: non vi sono incontri facili. La Juventus ne ha fatto ancora una volta l'esperienza. Dopo aver chiuso in vantaggio il primo tempo esso non è riuscito a pareggiare che alla mezz'ora della ripresa ed a strappare la vittoria appena a cinque minuti dalla fine. Ha corso quindi un rischio grave ed è facile immaginarsi lo sgomento dei tifosi i quali, benchè la loro squadra dominasse, non vedevano nel gioco quella dolcezza e di praticità che sono premesse di successo.

Non è il caso di drammatizzare, non è la prima volta che ciò avviene e non sarà nemmeno l'ultima e la nota più bella della partita è, a nostro avviso, questa: che la Juventus sia riuscita a superare quello stato d'orgasmo da cui il suo gioco inevitabilmente tendeva ad essere dominato e sfociare finalmente sulla strada della vittoria. E questo, se non erriamo, è il segno che la Juventus possiede, anche se il gioco le sembra andare di traverso, le facoltà di controllarsi e di controllarci.

Non è stata, e non poteva essere, data le condizioni in cui si è svolta, una bella partita. La Pro Patria ha segnato il suo gol appena dopo cinque minuti dall'inizio con una azione di contrattacco che ha rovesciato subitaneamente il fronte del gioco. Da circa metà campo Guarnieri lanciava La Rosa piazzato in posizione avanzata e controllato da Parola. La Rosa scattava e tirava basso lungo in traiettoria di passaggio, a rilasso di Parola il quale tendeva a frenare l'impeto dell'avversario che quasi gli appoggiava sulla schiena mentre cercava nello stesso tempo di avincolarsi da quell'incomodo peso scartando la palla sulla propria destra.

I due intanto erano già giunti in area, Viola non poteva tentare perchè la palla non si staccava dalla coppia, tuttavia avanzò di qualche passo per essere pronto a ricevere un eventuale passaggio corto del compagno. A questo punto, a non più di una diecina di metri dal palo, Parola effettuava il suo tentativo di deviare a lato la direzione di corsa scartando la palla sulla destra. Più che un errore, è stata una fatalità. La palla, deviata sconcia, veniva messa sul piede dell'avversario sul quale rimbalzava troncando a metà il tentativo d'uscita di Viola che se la vedeva passare di fianco e finire in rete.

Non c'era da allarmarsi perchè la partita era appena all'inizio, ma poteva allarmare però il tono che andava in seguito prendendo il gioco. La Pro Patria non faceva sbarramento ma manovrava tutte le sue pedine speculando con velocità di movimento lungo tutte le rotte del gioco. Non uno sbarramento fisso, diciamo, ma uno sbarramento mobile, mai scoperta la difesa e mai sguarnito l'attacco; falli-

Tra due difensori della ProPatria spunta la testa della mezz'ala juventina J. Hansen (Foto Moisio)

ta la controffensiva, gli avversari si ritornavano prontamente sui loro passi, inseguivano l'avversario che li aveva battuti, ostinati, caparbi, mai rassegnati. Si direbbe: scoppierannno una volta o l'altra, ma solo per volar farsi delle illusioni.

Quanto disordine abbia portato nel gioco juventino questa azione difensiva supremamente elastica che moltiplicava gli ostacoli sul cammino dei bianconeri è facile immaginare. L'attacco juventino non ebbe mai di fronte un baluardo contro cui abbattersi con tutto il peso di un'azione a sette uomini, ma entrò invece in una serie di piccoli conflitti che obbligavano ad interruzioni ed a deviazioni, conflitti che si chiudevano improvvisamente, che sembravano risolversi ad esito favorevole ma che erano invece trappole, conflitti tortuosi che portavano l'attaccante fuori del suo binario di corsa rompendo il filo dell'azione tattica in elaborazione. E tutto questo senza rudezze, senza entrate intimidatrici.

Se la Juventus non creò in tutto il primo tempo una sola azione da rete degna di questo nome, la Pro Patria da parte sua colpì addirittura la sua possibilità di vittoria. Anche queste sono situazioni fatali, legate cioè inevitabilmente all'andamento della partita. La squadra bustese che, come abbiamo detto, non s'era rifasciata nella propria area e non vedeva un gioco unicamente difensivo, ebbe sul finire del primo tempo almeno due occasioni che ancora non si sa come abbia potuto sciupare.

La prima fu a disposizione di Turbeky al 39°. L'attaccante bustese, visto il duello con Bertuccelli, arrivò fino ad un metro dalla porta in prossimità del montante alla destra di Viola. Il pronto ricupero di Bertuccelli valse a salvare una situazione creduta ormai senza rimedio, Viola però proprio a fil di palo il tiro rasoterra e mise la palla sul piede del suo terzino che s'affrettò a liberare. La seconda, appena un minuto dopo, fu anche più lampante. La Rosa, sfuggito a Parola, si trovò con la palla da gol ad una dozzina di metri dalla rete. A quella distanza è più difficile sbagliare che segnare e La Rosa realizzò il più difficile. Viola, che era uscito di tre o quattro passi, abbracciò la palla che il centravanti bustese aveva scagliato con moderata potenza diritto sul portiere, ed è su questa parola che tramontarono le speranze di vittoria degli ospiti.

Non stiamo a chiederci che cosa sarebbe avvenuto se la Pro Patria avesse realizzato in queste due occasioni. Crediamo che, semplicemente, avrebbe vinto la partita. Ma gli errori non si perdonano. Quando le due squadre tornarono in campo la Pro Patria aveva il sole negli occhi e scopriva affrontare un'offensiva anche più vigorosa di quella del primo tempo. La saldezza della difesa ospite non appariva per nulla scrollata ma presto apparivano i segni, che dovevano prendere la seguita maggiore consistenza, di una elasticità meno pronta che si risolveva in una maggior lentezza di manovra. Le azioni di contrattacco non avevano più difatti il mordente di prima, erano leggermente appesantite.

Da parte sua la Juventus uscita da quel vigoroso massaggio del primo tempo, poteva correre il pericolo di meravigliarsi in un gioco di tentativi individuali, scopinta dall'urgenza di segnare. Il merito suo è stato di non lasciarsi sopraffare nelle azioni isolate, di controllare il suo slancio e il suo gioco. E' stata una vittoria sul suo stesso temperamento che ha preparato quella sull'avversario. Ciò nei primi minuti essa aveva due volte il gol con Muccinelli e con Boniperti. Un attaccamento di Muccinelli in area al 19° su cross un tiro clamoroso di prossimità. Il cerchio è stringeva sempre più attorno ad Ubaldi ed ora anche Muccinelli, un po' in ombra nel primo tempo, prendeva rilievo.

Dopo mezz'ora di gioco il

Il Genoa sbaglia a Lucca il "penalty,, decisivo: 0-0

Lucca, lunedì sera.

I lucchesi non hanno nulla da rimpiangere se i genoani hanno preso un punto; il bottino dei rosso-blu è stato meritato, come del resto conferma un « palo » colpito da Melberg ed un rigore tirato da Nilsson con poca convinzione tanto da permettere la respinta di Gealtti, che sostituiva Moro febbricitante.

Nel primo tempo il Genoa ha attaccato di più. Al 9' Melberg è riuscito ad indirizzare verso la rete che Gealtti aveva lasciata incustodita, ma Caprili ha respinto di testa sal, vando il goal. La pressione degli ospiti è continuata intensa e nutrita, finchè al 31' ha registrato il « penalty » concesso da Galeati per un fallo di mano di Scarpato; ha tirato Nilsson debolmente e Gealtti ha respinto.

Nella ripresa i genoani hanno adottato la tattica della difesa serrata, riuscendo a contenere il brillante risultato pari.

Fiorentina-Napoli parecchi incidenti: 2-0

Firenze, lunedì sera.

Ha vinto la Fiorentina per 2 a 0, ma è stata una vittoria contestata, difficile. Il primo goal è venuto al 21' del primo tempo: Jandra gira di testa verso Galassi che con una mossa rovesciata butta in rete con tiro angolato.

Il Napoli reagisce, specialmente per l'azione insistente e tenace di Todeschini, senza mai impensierire seriamente finchè in una di queste (37') Amadei tira in rete; la palla viene respinta da Rosetta sulla linea bianca. Gli azzurri sostengono il goal, i viola, naturalmente, l'opposto. L'arbitro, il modenese Longagnani, dice no. Tafferugli in campo, qualche pugno e due espulsi: Astorri e Galassi.

Il gioco continua nervoso ed a volte cattivo. Longagnani fischia non sempre a proposito. Al 75' della ripresa, concede una punizione alla Fiorentina per un fallo di Soldani ai danni di Vitali, fallo che solo lui ha visto. Servito realizza su calcio diretto: 2 a 0. La partita è praticamente finita.

***AVALANTA - PALERMO 3-1** — Partita vivace e ricca di emozioni ha segnato per prima l'Atalanta con Soerensen al 34'; Brosne su azione personale ha pareggiato a 1 dalla fine del tempo. Nella ripresa l'occava ancora a Soergnsen l'onore di portare in vantaggio gli atalantini. Al 31' Galli segnava per il Palermo; ma Soerensen (magnifica gara la sua) dava la definitiva vittoria ai nerazzurri di Bergamo.

6 milioni ai "13,,

Quota al Totocalcio

Il primo Totocalcio con tredici precedenti da data ben 32 vincitori che hanno azzeccato tutti i risultati. Ciascun « tredici » vince 6 milioni e 900 mila lire. I « dodici » sono 681 e vincono, ciascuno, lire 208.451.

In Piemonte la vincita centuplica in un « tredici » a 78 « dodici ».

Ai Totip i « dodici » sono 6; la quota di vincita è L. 700.379; gli « undici » risultano 196 e incassano, ciascuno, lire 22.163.

I « dieci » sono 1478 e vincono, ciascuno, lire 2374.

In Piemonte, 3 « undici » e 36 « dieci ».

La colonna vincente è: 1-1; 1-X; 1-1; 2-1; 1-X.

risultato non era ancora combinato, ma bisogna dire che il servizievole era più nella fredda che sul campo. Finalmente al 31' maturava il pareggio. Avanzata di Parola da metà campo e passaggio a Praest, centro teso di quest'ultimo, palla che viaggia a K. Hansen e da questi a Boniperti, il spostato all'estrema. Calciata la palla Boniperti partiva come un razzo e ad un metro circa dal fondo tirava angolatissimo. Come in palla abbia trovato lo spiraglio per entrare in rete non sappiamo. Un prodigio simile Boniperti l'aveva già compito a Bergamo. Quando più lo si era avuto vicino la linea bianca pingeva Muccinelli a dare il colpo di grazia.

La Juventus aveva trovato la sua pedana di lancio. Un passaggio di Viney al portiere per poco non provocava un'autorete. Aumentava la stretta del gioco contro una Pro Patria che disperatamente difendeva ora il pareggio. A cinque minuti dalla fine lo stillicidio veniva risolto. Triangolo fra K. Hansen, Mari, Muccinelli, scollo di quest'ultimo e tiro che rende vano il tentativo del portiere.

A vittoria conquistata ed a nervi rilassati, i tifosi juventini potevano ascoltare i risultati di Udine e di Milano.

Ettore Berra

JUVENTUS: Viola; Bertuccelli, Manente Mari, Parola, Rinaldo Muccinelli, K. Hansen, Boniperti, J. Hansen, Praest.

PRO PATRIA: Ubaldi; Donati, Tarabbi; Borea, Fossati, Marconi; Lamberti, Guarnieri, La Rosa, Bassani, Turbeky.

ARBITRO: Tassisi, di Verona.

GIULIO DE BENEDETTI
GERENTE RESPONSABILE

IL TORINO A PADOVA in pieno risveglio: 2-2

DAL NOSTRO INVIATO

Padova, lunedì sera.

Per poco, il colpo non è riuscito in pieno, al Torino. L'occasione, anzi le occasioni ci sono state. Migliore certezza di un « rigore », per esempio, non ci può essere: fu rimessa per un mezzo scivolone di chi tirava. Migliori situazioni che mettere un attaccante solo davanti al portiere avversario sono difficili da immaginare: non se ne approfittò per ragioni che specificheremo in seguito.

Sarebbe comunque stato troppo bello per il Torino, il riportare la vittoria piena in questo incontro, e, per la lunga pressione esercitata dal Padova nel corso del secondo tempo, il risultato pari non può non essere considerato come cosa giusta.

Nella giornata serena e sul terreno cedevole, il Torino si trovò presto a suo agio. Adottando una tattica di difesa circospetta e bloccando con precisione ogni via d'accesso alla propria area di rigore, i granata, sicuri alle spalle, presero ad attaccare fin dai primi minuti. Avanzata in profondità ed a largo respiro portavano gli attaccanti e tu per tu col portiere patavino, e Rosen, con un tiro alto, mancava la prima delle occasioni fatte maturare. In contrasto coll'andamento del gioco: " Padova segnava esattamente al quarto d'ora. Causa prima del cedimento granata uno scivolone di Grezzani. Il mediano cadeva e restava a terra in un tentativo di respingere e Curti, puntando diritto innanzi a sè, sfondava, giungeva a mezza dozzina di passi da Buttarelli e lo batteva con un forte tiro dal basso in alto.

Il morale dei torinesi non si lasciava scalfire dall'insuccesso. Gli avanti continuavano a dare sorì grattacapi ai difensori padovani, e poco prima della mezz'ora il centromediano Quadri, per fermare lo scorbutico Carapellese doveva ricorrere ad un fallo, che l'arbitro puniva con un calcio di rigore. Cuscela, l'esecutore, prendeva la rincorsa per una gran cannonata di destro, scivolava invece col sinistro e faceva il bersaglio.

Il pareggio doveva giungere ugualmente pochi minuti dopo. Carapellese, portatosi sulla destra passava al centro, a Rosen, questi serviva Gianmarinaro ottimamente piazzato, ed il piccolo granata evitava l'uscita del portiere, e di sinistro, segnava a porta vuota. Sulla reazione patavina, il Torino corse due volte pericolo di tornare in vantaggio. A tre minuti dal riposo di metà tempo la più bella delle azioni di tutta la partita doveva invece mandare gli ospiti in testa. Avanzando a serpentina, Carapellese scavalcava e piantava in asso, in posizione favorevole di sinistra, due avversari, e terminava l'incursione con un preciso centro a Rosen. Lo svedese, serviva con immediatezza Ploeger, a questi rispondeva con un tiro di sinistro di rara precisione: il portiere Rissmann risultava nuovamente battuto. A terra rimaneva invece Carapellese: al momento del pericolo, il terzino destro Storzin, attraversando il campo di corsa era piombato su di lui, arrivando il ritardo per la palla ma in tempo per la gamba destra dell'uomo. Carapellese trasportato fuori campo, non rientrava che a ripresa già iniziata, ridotto a fare da comparsa all'ala destra.

In undici contro dieci, i patavini sferravano allora una massiccia offensiva. Per un quarto d'ora, i granata, incitati nella loro area di rigore, null'altro potevano fare che difendersi alla meglio. Poi, poco per volta, essi riorganizzavano i loro contrattacchi. E l'incontro prendeva allora la fisionomia di un netto predominio dei Padova, che secche ed isolate puntate del Torino interrompevano ogni tanto gridando l'organo attorno a sè. Erano talmente presenti tutti in avanti i patavini, che quando si granata fuggiva, trovava via libera innanzi a sè. In due occasioni, Carapellese, zoppicando malamente, giungeva fino all'area, solo per sentirsi mancare l'appoggio della garba invalida al momento del tiro. Due o tre altre volte, Rosen e Ploeger, riscossi da tutta una muta di inseguitori, giungevano soli davanti al portiere; sfiancati dalla lunga volata, essi sparavano ogni volta da lontano. V'era la possibilità di arrotondare il vantaggio in quel periodo. A sei minuti dal termine, il Padova, e premi e premi, riusciva finalmente a pareggiare; in piena area torinese, il centromediano Quadri, servito da Martegani, colpiva un montante, e dal palo la palla schizzava in rete. Era giusto.

Se si fa eccezione del falso che stroncò Carapellese, la partita, pur giuocata con vivo accanimento, non vide scorrettezze. Scombussolato dalla tattica e dalla inaspettata resistenza opposteagli, il Padova non entrò mai nel ritmo del suo giuoco. Ma il Torino è in pieno risveglio. Lo dimostrò un primo tempo condotto in stile pratico ed efficace. Lo confermò, come fermezza e combattività, una partita portata in vantaggio fino a sei minuti dal termine, malgrado lo scioglio di un 9°, goro e malgrado la decurtazione numerica con cui fu dovuto affrontare il duro assedio finale. Più ancora che il pareggio ottenuto su un terreno difficile, è il fatto che la squadra torna a credere in sè, che nella giornata ha impressionato.

Vittorio Pozzo

PADOVA: Rissmann; Fuchs, Martin; Ganzer, Quadri, Franco; Novello, Curti, Martegani, Calfo, Prunecchi.

TORINO: Buttarelli; Grava, Cuscela; Grandoo, Nay, Gremese; Ploeger, Rosen, Picchi, Gianmarinaro, Carapellese.

ARBITRO: Valsecchi, di Milano.

Più di quanto non dica lo strano punteggio

L'Alessandria domina la Gallaratese: 4-3

DAL NOSTRO INVIATO

Alessandria, lunedì sera.

Anche nel calcio, spesso le apparenze ingannano. Dal punteggio si potrebbe dedurre che l'Alessandria ha lasciato anzi per ottenere il successo a che anni la contesa è stata anzi equilibrata, risolvendosi alla fine in favore dei « grigi » unicamente per la mano del fattore campo. Niente di tutto questo. La squadra di Cargnelli ha tenuto il campo da padrona, svolgendo un gioco deciso, veloce e tecnicamente pregevole, surclassando nettamente l'avversaria — sfiorava tre l'altro anzi una rimonta pericolosa di quanto la posizione di classifica faceva prevedere — e riuscendo ad imporsi fino ed un quarto d'ora dalla fine, un distacco di tre reti che rispecchiava esattamente la differenza dei valori in campo. E' stato il quarto d'ora finale a cambiare per così dire radicalmente volto — risultato, dandogli l'apparenza di un successo di misura. I « grigi », che fino allora si erano prodigati senza risparmio di forze su un terreno fangoso e traditore, si trovarono nella fase finale della ripresa, improvvisamente con fiato quasi e le forze grasse: Guaschino, che aveva preso ascoli annullato Brena, crollò di colpo, imitato da Gabbiani, Pastrizzi, Scarrone, Giorcelli. I lombardi ne approfittarono per ridurre le svantaggio ai minimi termini e fallirono per un soffio il pareggio e la vittoria.

La Gallaratese, scesa in campo priva di Romito e Bardelli, è apparsa, come abbiamo già detto, inferiore alla fama che la vuole dalla posizione di classifica. Il assetto di difesa non è stato in grado di controllare con continuità il gioco relativamente degli attaccanti « grigi » e la prima linea, bloccato il gradiere Brena, si è fatta minaccia se, come abbiamo visto, solo dal dosato approfittando del crollo della difesa alessandrina, « morta » di fatica. Se di vuoi fate una graduatoria di merito, Capriati o, nonostante la stretta marcatura, Brena si sono distinti sugli altri.

Subito in apertura di gioco, la Alessandria si fa minacciosa. Nei primi cinque minuti il portiere bianconero Faraone deve parare una rovesciata di Giraudo, una girata di testa di Pistrucci e un'azione di Savoino. Poi al 10' Giraudo, dopo aver lambito il palo con una cannonata rasoterra, porta in vantaggio la sua squadra « dribblando » stretto di Albertelli sulla destra e traversone al centro dove Giraudo con un'astuta deviazione di testa, mette la rete. Il parreggio gallaratese non si fa attendere molto ed è frutto di un doppio errore alessandrino. Al 20' Scarpato e Scarrone che marcia il pallone verso il proprio portiere. Giorcelli fallisce l'uscita e Brena può segnare a porta vuota. L'Alessandria torna in vantaggio al 25' « cross » di Savoino, passaggio al volo di Giraudo e a Danis che sempre al volo, mette in rete. I « grigi » continuano a dominare e a offrire occasioni su occasioni. Tuttavia a un minuto dallo scadere del tempo Albertelli si fa luce in una spiochia sunaeguente a calcio d'angolo e insacca il terzo pallone.

Anche nella ripresa l'Alessandria continua a dominare. I pali si incaricano di respingere tiri di Giraudo (16°) e Albertelli (29°), ma un quarto pallone finisce alla spalle di Faraone al 26' Autore materiale dell'ex, lo è Savoino che da il tocco decisivo, ma il protagonista dell'azione è ancora Giraudo, con una irresistibile fuga da metà campo e passaggio finale al compagno smarcato. Poi il crollo e al 31' segna Capriati, approfittando di un maldestro scarrone-Gonacchino. al 40' su calcio d'angolo segna ancora Marelli: i difensori alessandrini sono ormai con la... lingua fuori. Il finale finale dell'ottimo arbitro Piemonte di Montebelluna libera i grigi da un incubo.

GIANNI PIGNATA

***Biellese-Pro Vercelli 5-1** — La Pro Vercelli, in cattiva giornata e poco aiutata dalla fortuna, ha dovuto cedere di fronte ad un Casale valoroso e solido in difesa. Hanno segnato: Ferraris (C.) al 4' del primo tempo; Ferraris (C.) al 14' e Ranghino (P. V.) al 19' della ripresa. L'arbitro ha sorvolato su parecchi falli, specie nell'area casalese. I migliori nella Pro Vercelli Bauco, Mangiino e Rustico. nel Casale Lavarino, Ferraris e Marocco.

Biellese: Monza p. 28; Alessandria 26; Sanremese e Gallaratese 25; Pavia 23; Saronno 20; Omegna 19; Savona 18; Biellese, Lecco e Rapallo 17; Villasanta, Mortara e Magenta 16; Fossanese 15; Pro Vercelli e Omegna 14; Varese e Sestrese 13; Lodigi 8.

Condizioni di Carapellese

L'ala sinistra granata Carapellese si è sottoposta stamane ad esame radiografico per accertare le conseguenze del colpo subito ad opera del terzino Storzin nell'incontro di ieri a Padova.

L'esame della lastra ha escluso ogni timore di frattura, rimanendo solamente una forte contusione con emalema. La guarigione è prevista con quindici giorni di riposo assoluto. Carapellese è immobilizzato a letto e sottopone il ginocchio gonfio ai trattamenti del caso.

***ATALANTA - PALERMO 3-1** — Partita vivace e ricca di emozioni ha segnato per prima l'Atalanta con Soerensen al 34'; Brosne su azione personale ha pareggiato a 1 dalla fine del tempo. Nella ripresa l'occava ancora a Soergnsen l'onore di portare in vantaggio gli atalantini. Al 31' Galli segnava per il Palermo; ma Soerensen (magnifica gara la sua) dava la definitiva vittoria ai nerazzurri di Bergamo.

Classifica e risultati

SQUADRE	Punti	Partite G	V	N	P	Reti F	S
Inter	33	20	9	1	0	34	11
Juventus	32	20	7	3	0	27	11
Milan	32	20	6	0	2	24	9
Lazio	24	20	7	3	0	25	8
Genoa	24	20	10	1	0	20	5
Napoli	21	20	6	2	1	20	7
Bologna	21	20	6	3	0	24	7
Palermo	20	20	7	0	1	21	7
Fiorentina	20	20	7	1	1	21	6
Udinese	18	20	4	3	1	14	4
Padova	17	20	4	1	2	11	7
Atalanta	17	20	3	4	2	11	7
Torino	17	20	3	4	2	11	7
Sampdoria	17	20	5	2	2	14	6
Triestina	16	20	4	3	2	9	5
Novara	16	20	6	0	2	11	5
Pro Patria	16	20	5	1	0	12	9
Lucchese	14	20	4	2	3	9	7
Roma	13	20	4	1	2	8	7
Genoa	12	20	3	2	3	8	8

2-2	Roma-Bologna x
1-0	Triestina-Como 1
2-0	Lucchese-Genoa x
0-0	Inter-Lazio x
2-0	Udinese-Milan x
2-0	Fiorentina-Napoli 1
1-1	Sampdoria-Novara x
3-2	Atalanta-Palermo 1
2-1	Juventus-P. Patria 1
2-2	Padova-Torino x
2-0	Fanfulla-Reggiana 1
2-1	Salernitana-Spezia 1
1-2	Vercelli-Legnano 2

Buona prova della Tafra tra le londiste dello sci

La svedese Norbert prima a Tarvisio nella gara di fondo

Tra le varie competizioni di sci svoltesi ieri il posto d'onore, se non altro per ragioni di carattere, va forse alla gara di fondo femminile di Tarvisio, cui vetti concorrenti iscritte, 19 hanno preso il via.

Ecco l'ordine di arrivo: 1. Maria Norbert (Svezia), 30 km., in 2' e 56". 2. Inga Lindeberg (Sv.), 30' e 14". 3. Alpa Rivenik (Sv., 30'19". 4. Ildegarda Tafra (Italia), 32'7".

Seguono nell'ordine: Lita Hladeck (Austria); Josette Baisa (Francia); Mirko Nada (Jugoslavia); Rosina Wuenich (Italia).

In campo maschile notevole il piazzamento di Cattozzi nella Coppa Emilio Allais. La seconda giornata di discese ha avuto il seguente risultato: 1. Allard (Francia), 2'50"; 2. Cantier (Francia), 2'52"; 3 Burrini (Italia), 2'54"; 4. Cattozzi (Italia), 2'56".

Gianfilca Kratzer 1. Allard (Francia), 3'46"; 2. Cattozzi (Italia), 4. Rapoglia (3 discese libere e slalom vinto da Marcello Pairbiani del Sestriere in 1'26" che ha battuto di un secondo e 4 decimi Marcellini a Alvera Michela, 1'31"7.

Nella gara di slalom: 1. Pairbiani Marcellin, 1'26"6 2. Alvera Michela, 1'31"2, 3. Monic 1'36"8.

Federico Thoeni detto Bel Dun Macdonald ha vinto la Tre Giorni discesistica gardenese, mentre Rolando Zanni, secondo nella classifica generale, ha riportato ieri il successo nella terza prova della manifestazione. La discesa (libera da) l'Alpe di Siusi ad Ortisei.

A Zinno la gara di fondo sulla distanza di 15 km. valevole per il Trofeo Rossi ha visto il successo di De Florian, in 1.13'34", davanti a Ciel Adriano, 1.16'3"; 3. Cristian Iannonino, 1.16'41".

A Bardonecchia i campionati nazionali di discesa e slalom hanno avuto soltanto parziale svolgimento in seguito al cattivo incipiente accorrere a un concorrente e di cui è data notizia in altra parte del giornale.

La gara di discesa svoltasi sulla pista del Colomion ha dato i seguenti risultati. Categoria maschile: 1. Palmas (S. C. Sestriere), 2' e 26"; 2. Bompard (S. C. Bardonecchia), 2'26"5, 3. Zappi. Categoria femminile: 1. Zappi (S. C. Bardonecchia), 2'37"5, 2. Stizzari Laura (S. C. Milano), 2'37"8, 3. Cavrozzani (S. C. Sestriere), 2'41".

Nella gara di fondo valevole pure per il campionato piemontese, svoltasi a Balme la classifica è stata: 1. Chirio Michele (Michelini), 1.37'16"; 2 Oelle Giovanni (Bardonecchia), 1.39'37"; 3 Tamagno Agostino (S. C. Vinadio), 1.39'10"; 4. Yurrich Celso (II Legione G. F.), 1.39'38"; 5. Fiandrino Giacomo (id.).

PUBBLICITA' ECONOMICA
(Via S. Teresa N. 7)

1 ANNUNCI ECONOMICI L. 30 p. p.

ARROTOLAMENTI argani, falegname, falegnamerici, elevatori, rivolgersi alla Ditta, Martina Cristina 111, telefono 682-940. (Tramite anche vetrata).

APPETTATRICI, filatore ex-meccanico « Vittoria », sgrossatore; pagamento. Organizzazione Tessile, piazza Repubblica n. 8 (Porta Palazzo), telefono 50-577.

BASCULE autopesatrice nuovissimi. Assortimento bilance automatiche, affettatrici nuove, occasione. Giovenale, 8, Chivasso 4.

CAVI conduttori elettrici, d'ogni genere. Ingrosso, DACRI, via Ghedini 15. Telefoni 47-402, 43-943. 3034

CHIUSINI, ferriche, inferriate, ferri ghisa verde. Rivetta, Rua Mazzini 12.

COMPRESSORI occasione bocetta portata non inferiore kg. 1000. Telefonare 596-242

LAMPADARI di ogni tipo. Grandissimo assortimento. Prezzi sovvenzionatissimi. L'Elettrica, via Andrea Doria 9, telefono 51-874. 3152

LIMATRICI Gerosa ultimi modelli 400, 500, 750, 800, vendo rateizzando Mozzi, via Rivoli 188. 429

TORNI rettifiche ogni sorta diametro 50, rettifiche universali, trapani colonna banco, bilanciari, tavole sferiglie, cesoie, vendo rateizzando Mozzi, via Rivoli 188.

TUBI ghisa, chiusini, fusioni conto terzi. Richiesta, Rua Maurizio 18.

3 ARTIGIANATO L. 30 p. p.

BIANCHERIA per signora, camiciaie, confezioni per bambini, pronti convenzionali, corredi da sposa e su misura FIDIA RIVA, piazza Rapazzi 18 (50 metri da via Chivasso).

TAPPEZZIERE ditta fabbrica riparazioni mobili, arredamenti, ecc. Prezzi ribassati, via Maresciallo 17, telefono 81-668.

3 SOC. CAP. RIL. AZION. L. 30 p. p.

AFFARONE mercerie rendicontissime forte incasso 1.200.000, garantito 1.200.000 lire, abbigliamento 500.000. Pinzi, telefono 42-484, Umberto 15.

ALIMENTARIO angolare, centrale, 2 vetrine, 2 bilance, affettatrici ordini eccezionale 1.500.000. Balma, Sacchi 24.

AFFITTASI subito area Porta Nuova, alloggio, ottimo trasformazione ordini 1.000.000. Rapisi, Lagrange 29.

BAR-torrefazione centralissimo, avviato, redditizio, ordini occasione 2.500.000. Balma, Sacchi 24. 904

CAFFE' bar centrale buona posizione, buon reddito, ordini. Silvana, Stati U. L.

CAFFE' bar grandissimo, attrezzatissimo, ottimi ragioni famiglia, occasione 2.500.000. Balma, Sacchi 24. 906

CARTOLERIA città Riviera Ligure levante, alloggio ordini 1.300.000. Carena, Bottonecamminagno 2. 50808

CAVALLERA, Balzano 21, Acquisizione, rimettiamo ragioni di qualunque genere facilmente. 14759

CINEMA concerto 1.300.000, vendita fisso 2.500.000 trattabili. Gastaldi, Pio Quinto 9. 10468

CERCASI inserta con alloggio o locali liberi con ugualli requisiti possibilmente parenti Garibaldi Portapalazzo Cittadella oppure altrove. Scrivere casella 4118, Ufficio, Torino. 49805

DROGHERIA 2 grandi avviamenti negozi mobili adiacenti uno Porta Palazzo uno via Po per maggior sviluppo cliente cerco combinazione commerciale con ditte importanti articoli per la casa. Richiedesi solo serietà spese affitto pubblicità. Scrivere casella 24 U. Sipra, Torino.

FABBRICA pasticceria con rivendita annessa piena attrezzatura moderna, posizione forte smercio centrale ordini 5.000.000. Poletti, Ghivilli 4. 723

MENSERIA avviata, alloggio 1.800.000. Altra con alloggio 1.400.000. Altra con 800. Galliari 10 bis, telefono 45-187.

PANETTERIA Riviera affittasi ordini vendita proprietà privata. Carena, Bonzanocampagna 2. 50815

PENSIONE Porta Nuova 2 vani ordini 1.000.000. Galliari 10 bis, telef. 45-187.

PENSIONE Riviera 16 camere giardino ordini 4.000.000, contanti 2.000.000 rimanenza facilitazioni. Carena, Bonzanocampagna 2. 50815

RIVENDITA pane alloggio con proprietà quarta vendemmia. Galliari 10 bis, telefono 45-187. 832

TRATTORIA bottiglieria centrale ordini 2.500.000. Fiorina, via Palazzo Città 6.

VENDO Barberia avviata 180.000 causa partenza estero. Rispondere direttamente a Bernoli, via Torino, Brandizzo.

4 CASE E TERRENI L. 30 p. p.

ACQUISTASI casina 15-20 giornate. Specificare. Fiorina, via Palazzo Città 6.

ACQUISTEREI ordinati alloggio, 2-3 camere, cucina occupato. Scrivere casella 2172, SPI, Torino. 1000

ACQUISTASI ordinati, bottino investo 200, 250, specificare posizione, prezzo. Scrivere casella 2172, SPI, Torino. 1000

ACQUISTO alloggio centrale libero 6-8 camere servizi. Ulmanca, via Garibaldi 6, telefonare 551-848. 91175

ACQUISTO alloggi occupati ovvero liberi, possibile cedimo, pago contanti, massima riservatezza. Silvana, Stati Uniti 1.

ACQUISTO villetta-palazzina sulina torinese. Fiorina, via Palazzo Città 6.

ALLOGGI 2-4 camere servizi, negozio reparto, garage, basei fabbricanti liberi subito, vendonsi via Cellini 29, vialetti 15-17.

ALLOGGIO centrale Porta Nuova 5 camere ampia doppi servizi, doppia entrata ascensore, riscaldamento, libero subito, vendesi subito. Silvana, Stati Uniti 1.

ALLOGGIO libero subito lussuoso, su cortile, centralissimo 280 mq. doppi ascensori doppie scale, doppi servizi, cantinone, 5 vani e balconi, angolare, garage, urge vendere 15.000.000. Polotti, Ghivilli 4.

ALLOGGIO vicinanze Molinette con cortile 6 camere 4 camere servizi, garage, cantina, lusso, ascensore, vendesi. Tel. 44-484.

APPARTAMENTINO libero 2 camere cucina bagno ammobile, lavoro, ascensore, vendo direttamente. Rivolgersi: Corso, corso Duca Abruzzi 69, negozio piazza, ore 14.30 - 18.30. 1011

APPARTAMENTO signorilissimo 8 camere, tripli servizi, garage, divisibile vani alloggi, vendesi libero, parzialmente. Telefonare 775-837. 61047

AREA edificabile cam 12 camere proprietà mezzo metro 6 piani compreso consistenti vendo. Telefonare 41-295. 1801

BAR 50 camere, negozi, garage, vendo occasione. Fiorina, via Palazzo Città 6.

CASA palazzina libera 2. Paolo bruno. 2-3 alloggetti di 3 camere e servizi. 4.500.000. Rapisi, Lagrange 29.

CENTRO San Paolo ad un libero alloggio vendonsi 2-3-4 camere. Rapisi, Lagrange 29. 884

CERCASI signorina abituata bello. Rinaldi, corso Vittorio 24, ore pomeridiane.

COMPRO alloggio 3 camere servizi centro San Salvario, Crocetta. Rachini mediatori, Torino, corso Re Umberto 70, SPI, Torino.

CORSO Raccogli vendesi alloggetto centro cucina gabinetto interno 610.000. Rapisi, Lagrange 29. 1036

CORSO Francia 186, vendonsi alloggi, negozi liberi, signorilissimi, bassi comfort centrali, eccellenti. Visite pomeridiane: Domenico Campra, Santa Teresa 18.

FINANZIA (Torino) alloggi signorili liberi qualsiasi dimensioni. Campra, Santa Teresa 18. 625

OFFRESI Canelle 11, alloggio libero, ristretto, camere 4, cucina, servizi, terzo piano, bagno, riscaldamento. 8.500.000. Campra, Santa Teresa 18.

PALAZZINA Barriera Francia, libera, cedesi a giardino. L. 350.000. Altra 2.000.000. Campra, Santa Teresa 18.

PROPRIETARIO vende case centralissima redditizia, temporanei negozi, vicino palazzo Castello. 15.000.000. Scrivere casella 2172, SPI, Torino. 904

SANREMO Cav. Taleri vende apartamenti villini terreni varie ampiezze prezzi.

SANREMO vendiamo ville appartamenti centralissimi dove soggiornano principi reali, vecchia nuova costruzione, tutto comfort, facilitazione pagamento. Brea, Matteotti 20, Sanremo. 1819

SANTARITA, villa libera, centrale, signorile, dodici camere, grande giardino, 10 milioni. Rag. Furbatto, piazza Lagrange.

TERZO piano case vicino piazza Statuto camere 16 lire alloggetti bisogni 4.500.000. Rapisi, Lagrange 29. 1048

ULTIMI alloggi 2 più camere indipendenti centralissimi liberi subito 600.000 trattabili. Fiorina, Cavour

TORINO - A. V - Num. 18
Via Roma - Gall. de *La Stampa*
Telefoni: dal 40-948 al 40-949

NUOVA

STAMPA SERA

LUNEDI'-MARTEDI'
22-23 Gennaio 1951
L. 20 (sped. in abb. postale)

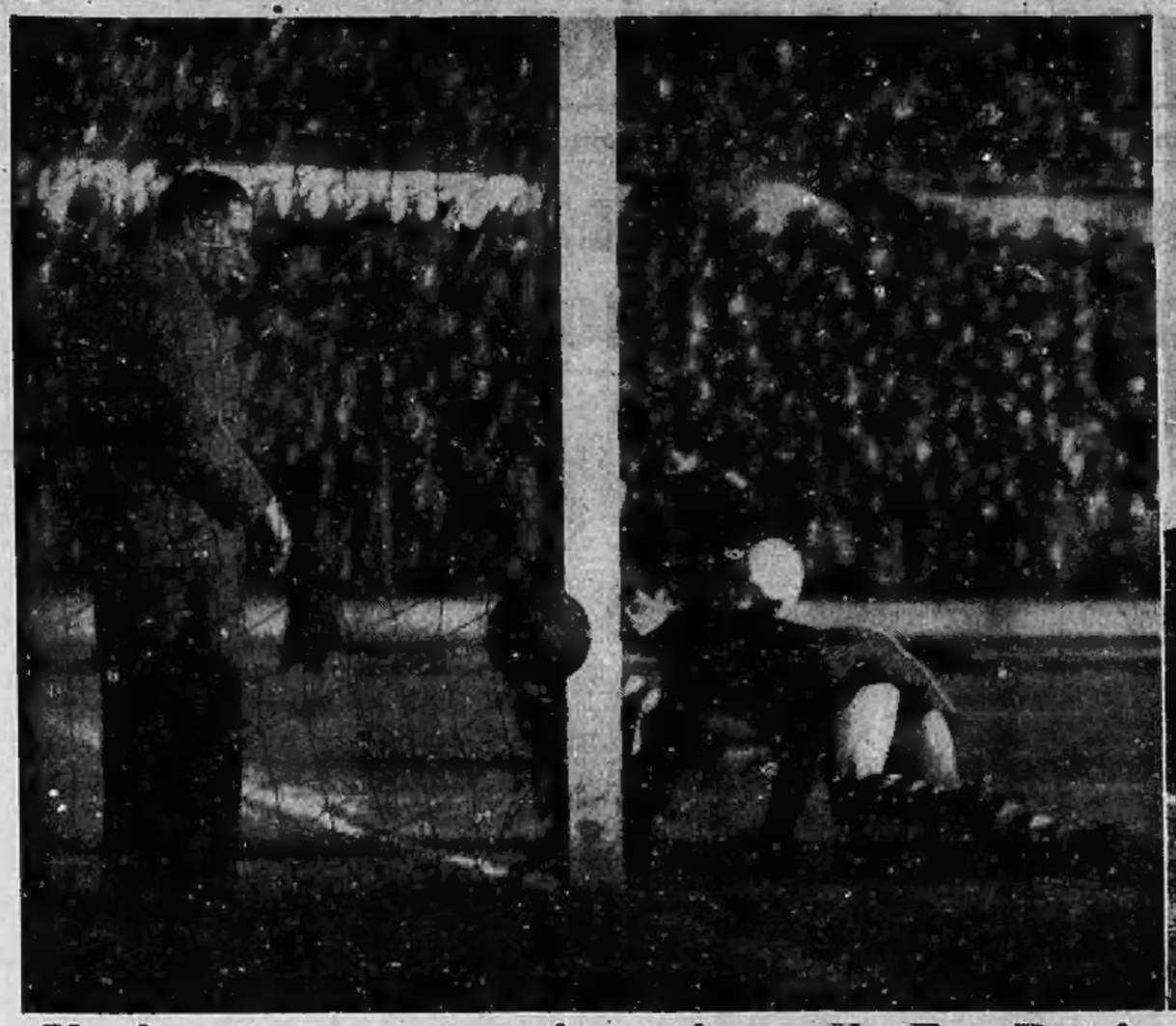

Movimentato successo juventino sulla Pro Patria

Boniperti da un angolo difficilissimo riesce a battere il portiere della Pro Patria e Mazza (a sinistra) osserva la palla che entra in rete. Più tardi Muccinelli conquisterà alla Juventus l'emozionante vittoria. (Foto Moisio)

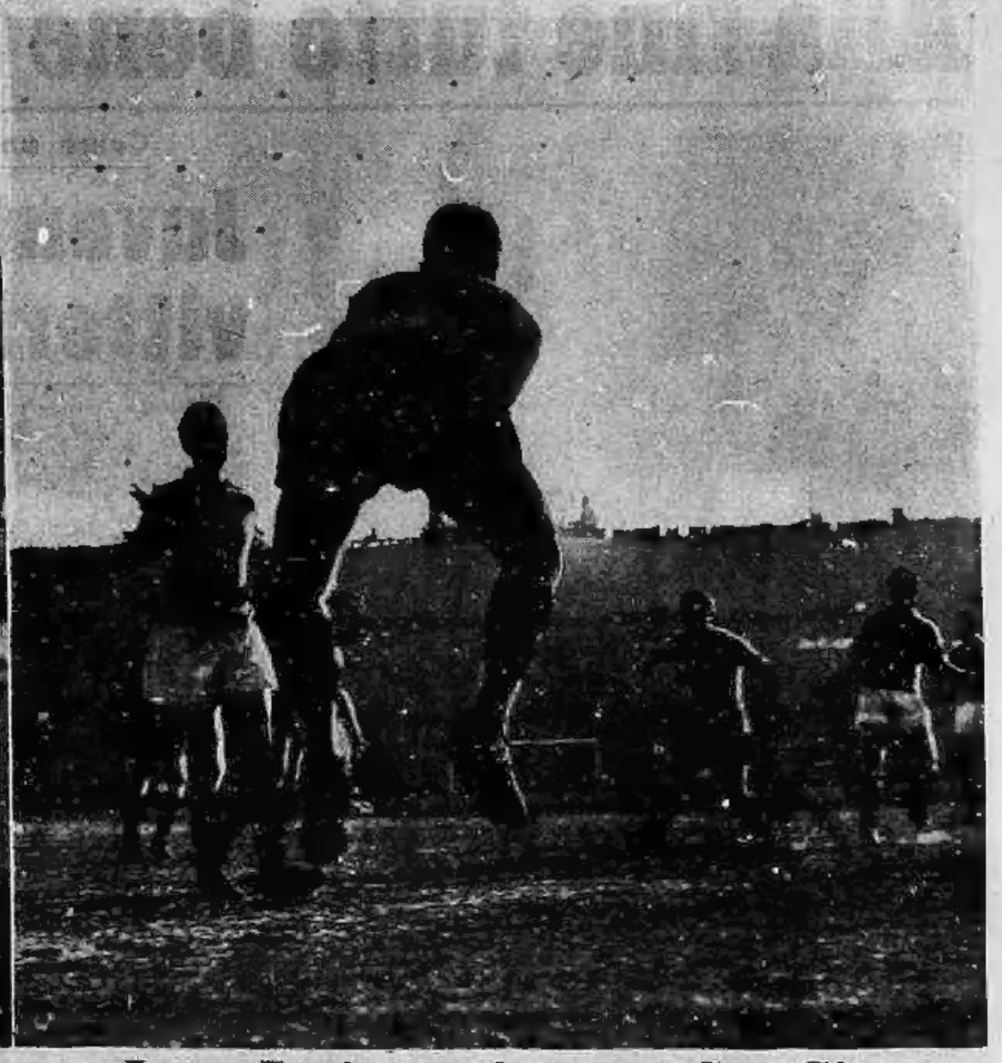

Inter-Lazio: reti zero a San Siro

Una superba parata di Sentimenti IV su tiro di Lorenzi (a destra) durante l'incontro Inter-Lazio terminato con una mezza sorpresa costituita dal pareggio che la squadra romana è riuscita ad ottenere.

Pareggio del Torino a Padova

Il Torino, usando una vigorosa e indovinata tattica di gara, ha strappato il pareggio sul campo del Padova. Ecco, dopo un goal granata, Ploeger (n. 7) ritornare verso il centro del campo mentre il terzino Sforzin calcia lontano.

A Parigi: una fotografia che decide 8 milioni di franchi

Nel Gran Premio d'America (trotto - 8 milioni di franchi) i due cavalli delle scuderie italiane Mighty Ned (a destra) e Scotch Thistle sono arrivati quasi sulla stessa linea precedendo Chambon. Ecco la fotografia che ha deciso della vittoria di Mighty Ned. (Telefoto da Parigi a «Stampa Sera»)

La cielo-campestre di Chieri

Tre dei concorrenti alla cielo-campestre di Chieri, Ferrero, Pachi e Della Casa, inseguono invano Volpe, che arriverà primo al traguardo confermandosi nettamente campione piemontese della specialità.

Arsenio Lupin - Herloch Sholmes: IL DIAMANTE AZZURRO

Pochi giorni dopo, il 27 marzo, al n. 134 di via Henri-Martin, il vecchio generale barone d'Hautrec sonnecchiava in una poltrona.

Egli abitava da qualche mese la casa ereditata da suo fratello. La sua dama di compagnia, Antonietta Brest, gli leggeva un libro.

Essa era stata assunta 12 giorni prima in base a buone referenze, da suor Augusta, che prestava la sua assistenza al generale.

Terminato il suo lavoro, suor Augusta saluta Antonietta ricordandole che quella sera era sola in casa con il cameriere Charles.

Subito dopo, Charles viene a prendere gli ordini. Il barone, svegliato, gli ordina di controllare bene il campanello della sua camera.

Charles chiude accuratamente tutte le imposte del pian terreno, spinge il chiavistello della cucina e assicura la catena alla porta

Prese tutte le quotidiane precauzioni di sicurezza, Charles sale nella sua soffitta al terzo piano, si corica e presto si addormenta.

Il vecchio barone, sempre adagiato nella poltrona, dice ad Antonietta di riprendere la lettura. Egli andrà a letto più tardi.

Ma venti minuti dopo, il sonno coglie di nuovo il generale. Antonietta si alza sulla punta dei piedi per non svegliarlo.

Charles dormiva da un'ora quando viene svegliato improvvisamente: il campanello elettrico squilla per 7-8 secondi ad intermittenza.

Sorpreso, Charles si veste, scende rapidamente la scala e si ferma davanti alla porta. Per abitudine, bussa. Nessuna risposta. Allora entra.

Al buio, egli chiama: «Signorina». Niente. Il silenzio lo impressiona. Fa due passi in avanti e urta contro una sedia rovesciata.

Si ferma e si abbassa tastando attorno a lui, la sua mano tocca altri oggetti: un piccolo tavolo, un paravento, un tappeto.

Impressionato, torna verso la porta e cerca l'interruttore. Finalmente lo trova. Accende la luce. «Che cosa? E' mai possibile?»,

In mezzo alla camera giace il corpo inerte del barone d'Hautrec. Un pugnale imbrattato di sangue è presso l'agonizzante.

La sedia rovesciata, un grande candelabro di cristallo a pezzi, la pendola rovesciata, tutto all'interno rivela una lotta selvaggia.

Sul letto un fazzoletto imbrattato di macchie rosse. Charles urla di terrore: il corpo del barone si torce nelle convulsioni dell'agonia.

Charles si china su di lui. Dal collo sgorga molto sangue. Il viso ha un'espressione di spavento. *(Continua)*.

(Copyright «Interstampa»).